受付 康 8.8.21 德 國立奉天圖書館

泰東日報

發行所 大連市東公園町六七 株式會社泰東日報社　發行人 井口陸造　編輯人 趙忠一　印刷人 中村[illegible]
本埠 零售每份五分 每月壹元三角
外埠 每月一元六角五分半年九元六角全年十八元郵費在內報資先惠
廣告 每行(五號十一字)一月刊費貳元指定特別地位增五成長期另議

羅斯福自尋危機前 須考慮日本之使命

蓋達主筆對美警告

【羅馬十九日國通電】意大利日報主筆蓋達氏、十八日揭載日本業務之論評、指摘太平洋上日本之重要地位、對美警告、論述如次

羅斯福大總統、於盲目的自尋危機前、須先考慮日本之重量、大西洋上英美首腦會談、實質的即英美聯合國之初動作、當突入此早計方策時、美國須考慮日本之存在、與三國條約上規定之日本使命、日本雖與將介石歷四個年內戰爭、然一向國力未弱、日本之戰爭力、反可謂增加、對華戰爭日本之戰費、爲數僅少、然其海空軍、毫未消耗、支配有原料及優秀基地之廣汎地域、以致英基地中立化、英減弱遠東海軍力使其以印度及澳洲之軍隊、參加歐洲戰爭

時評　英美惟恐蘇聯媾和

德蘇開戰後。迄今已五十餘日的時光。觀最近的戰果德國軍。始終維持壓倒的優勢者。已毫無容疑之餘地。據傳。德國軍最高司令部之計畫。於佔領列寧格勒及烏克蘭後。即將大局結束。惟迄至今日。雖已將烏克蘭的斯梭摩斯克及尼哥拉夫佔領。但其他各戰線。依然在雙方激戰中

蘇聯軍的抵抗力。出於意外的頑強者。乃爲世界各國專門家之異口同音所公認。惟據世界情報中心地的美國紐約方面傳來的消息。蘇聯軍組織之脆弱。戰術之拙劣缺乏優秀之指揮者。訓練之缺乏。仍爲蘇聯軍之根本的弱點

美國方面既然如此評論蘇軍。則戰爭勝利之喜報。當然終必歸於德軍。不過吾人當此時期中。勝利果將屬誰毫無臆測預言之必要。故置而不論。今先觀德方最初之計畫爲如何

即德國軍最高司令部的最初計畫。據傳預定三星期。即攻陷列寧格勒與基輔。繼則攻陷蘇都莫斯科。迄至八月末前。一直達至裡海之阿斯達拉干。佔領其歐蘇半面完全平定後。再作第二步行動。然而因遭到蘇軍意外的抵抗。致將其最初計畫擾亂。故德國於七月中旬。又重作計畫表。乃將預定期限延長至九月末日。茲據該計畫迄九月末日前。佔領列寧格勒。莫斯科。基輔。再接再厲。向高加索進擊。攻至此等地步時。如果仍有蘇軍抵抗。則再一氣呵成的攻至烏拉爾方面。沿着烏拉爾山脈以張鞏固的陣勢。而其陣地線。北由刺多加湖。經列寧格勒並莫斯科東方的瓦窩河南下而至裡海的阿斯達拉干

德軍爲避免再演拿破崙遠征莫斯科第二之悲劇。聞已預備五百萬件毛皮軍用外套。其之準備。已可謂周密矣。又關於開戰以來。雙方死傷者果有若干。茲據昨日伯林電赤軍開戰當時共有兵力四百五十萬。至八月初戰傷者並被俘虜。計有三百五十萬。即其損害達七成以上。嗣後赤軍雖仍繼續動員。但其最初精銳既失。亦難彌補之。茲據蘇聯數日前之發表。自方死傷者爲六十萬。德國則達百五十萬。雙方發表如此懸殊。吾人固無從查知其確數。惟雙方戰死傷均達相當數者。當爲不可掩飾之事實

不過主在守勢的蘇聯軍。縱令缺乏訓練。而鑑及法國兵之前轍。其雖被包圍。亦必不肯投降仍要繼續抵抗的如此其死傷者必多。德國爲使自方死傷者少。故縱將敵方包圍。亦不肯作殲滅戰。務在切斷敵方補給路。謀使蘇軍武器食糧斷絕補給俾其自已消滅。亦即所謂飢餓戰術也

又據德國發表稱。蘇聯自開戰後。飛機損失九千八十二架。戰車一萬三千五百四十五輛。大砲有一萬三百八十八尊。若果德國的發表數字屬實。則蘇聯今後抵抗力必將銳減。更據蘇聯政府自已公表。飛機損失亦有四千架。戰車五千輛。大砲七千尊。

現在的戰爭。人的數目之多寡。固亦有着重大關係。而其機械兵力。尤爲爭勝之要素。故若蘇聯的近代戰的機械武器。如不能如意的補給時則其抵抗力。當然要隨之遞減的。是以美國羅斯福大總統及英國邱吉爾首相。有鑑及此。乃感到極大的不安。深怕蘇聯實力不支人心渙散。史丹林不得已破棄誓約。出以單獨的媾和。故積極的稱讚蘇聯宣傳或聲援。以鼓勵蘇聯當政者及士氣。如對蘇聯供給武器。開催美英蘇三國會議。發表共同宣言。表明打倒希特拉以及成立英蘇通商協定。向蘇借款千萬等等皆是他們鼓勵或聲援的一種手段。而英美所以恐懼蘇聯與德媾和者。實理有固然也

蓋英美兩國。如本報數日前之時評中所評述。於現世界裡已化爲孤立無援者。今倘得蘇聯起而與德戰。在彼則視爲滄海中救命之一孤舟。如失此孤舟。則不僅英國本土的危機。即將臨頭。而美國在世界的霸權。亦將被樞軸國所奪。故其盡可能的援助蘇聯。使之士氣昂揚。俾能將德蘇戰爭。多延長一日。而自方既不損失兵力。且可乘此機會。在國內作戰爭之準備。若不待準備完成蘇聯便步法國後塵。不獨與德媾和。且與德國合作。至彼時則彼之衰亡。將爲決定的運命矣。由此點觀之。英美恐怕蘇聯媾和當爲不可否認者

苦惱於對蘇供給路

英美蘇三國會議之中心

【倫敦十九日國通電】英美蘇三國莫斯科會談、於英國代表布爾克軍需長、美國代表郝布金斯武器貸與計畫局長等參加之下、近將招開、但對蘇聯之軍需品供給問題、尤其由如何方法經路、確保供給、乃會談之中心、固然經由海參崴爲最順當之經路、但據確聞英美蘇三國政府、鑑及緊迫之遠東情勢、在可能範圍內、不經由海參崴、似經由巴索拉、由伊蘭鐵道之經路、英蘇兩國再三對伊蘭、要求德人退去、英國新聞界、月餘未對日本攻擊、此亦係庫烈基駐日大使對本部注意之結果、更關於凍結令之適用、亦對日本商社之購買美棉、及印棉實際于美國政府、及印度政廳、亦充分加以注意、但遠東政策、關於根本方針、亦無何等變更、英美兩國政府、不使戰果波及太平洋一方又進行準備事態、慎重觀察對泰國乃至對蘇聯之日本政府之行動、艾登外長爲英國代表出席莫斯科會議、刻尙無確報

由伊蘭路線輸送力微弱

【東京十九日國通電】對美國對蘇火油供給路、從來傳稱經由海參崴由西伯利亞鐵道輸送、本日倫敦電、俄然傳稱經伊蘭陸路說、揭揚星條旗向蘇聯輸送之輸送船、乃由津輕海峽韃靼海峽輸送胆却、但試觀伊蘭路線、此伊蘭路線發端火油裝貨港、非巴索拉殆恐即伊蘭之北得亞伯斯、由此由鐵道至裡海巴達夏、北得亞伯斯並無可停大型船舶之埠頭設備卸貨物、皆用小船運送再北得亞伯斯、巴達夏間之所謂伊關鐵道、乃經由德黑蘭總延長千四百公里以三千萬磅之工費、經十一個年間、一九三八年開通、輸送能力、極微弱、而由巴達夏、裡海之水上輸送路、即由蘇聯之巴庫至敖得薩此路線途中之貨物裝換度數極多、全體之輸送能力極少

英供給蘇聯大宗軍需品

【倫敦十九日國通電】根據英蘇新通商協定、英國將向蘇聯輸送蘇聯對德抗戰上必要之物資、該協定條項、乃反映今年多季蘇聯對德繼續抗戰之羅斯福邱吉爾兩巨頭之確信、對蘇供給物資中、即橡皮羊毛皮革、麻等與此交換、英國可獲得蘇聯之甘油及其他物資、此次通商協定、乃英蘇經濟協力、更進一步、於將招開之莫斯科會談時、更議論大規模之對蘇援助問題、然對蘇援助、由於英國船舶數量決定理所當然、英軍需部檢討此問題中、再英政府、關於對蘇援助問題、始終與屬領當局者連絡

美人由日撤退

哈爾長官依然不談

【華盛頓十九日國通電】哈爾國務長官、十八日會見新聞記者時、稱「關於美國人撤退日本之交涉、其後無新發展」更關於古爾大使對日申告稱、未接公報、不能言明、其主要之質疑應答如左

問　古爾大使、對日本政府手交何等通達歟？

答　余對本問題公報到來時、暫不論議

問　昨日與大總統協議、詳議遠東情勢歟？

答　余不欲特以右者爲話題、會協議世界各地方之問題然其詳細請視白宮發表

再國務長官、曾稱協議世界各地方問題、此乃暗示美國、對維查也政府之動向、極表注意、言明「關於馬的尼克島、無何等新問題」

問　英美蘇三國莫斯科會談、何時開始

答　余所知者、尙未規定日程

再關於哥蘭德駐泰公使之更迭、由於第三國影響不得不離任之報道、並不說明

英埃軍事會議不協

蘇彝士運河已被破壞

【君士坦丁十九日國通電】關於加羅市非武裝都市宣言、英國與埃及兩國軍事專門家自前週來、進行協議中然該會議竟至失敗、再加羅市民爲被愈益激烈德空軍之爆擊、意氣沮喪、一方據旅行者所言、爲樞軸空軍之爆擊、蘇彝士運河已被破壞、運河兩岸之倉庫、已至輸送不能、滯貨非常充滿

邱吉爾已歸還

【倫敦十九日國通電】於大西洋上結束劇的會談之邱吉爾總理一行、十八日朝乘主力艦威爾士號、無事歸抵倫敦、再由於一行歸京、英美會談、判明哈里法克斯駐美大使亦參加云

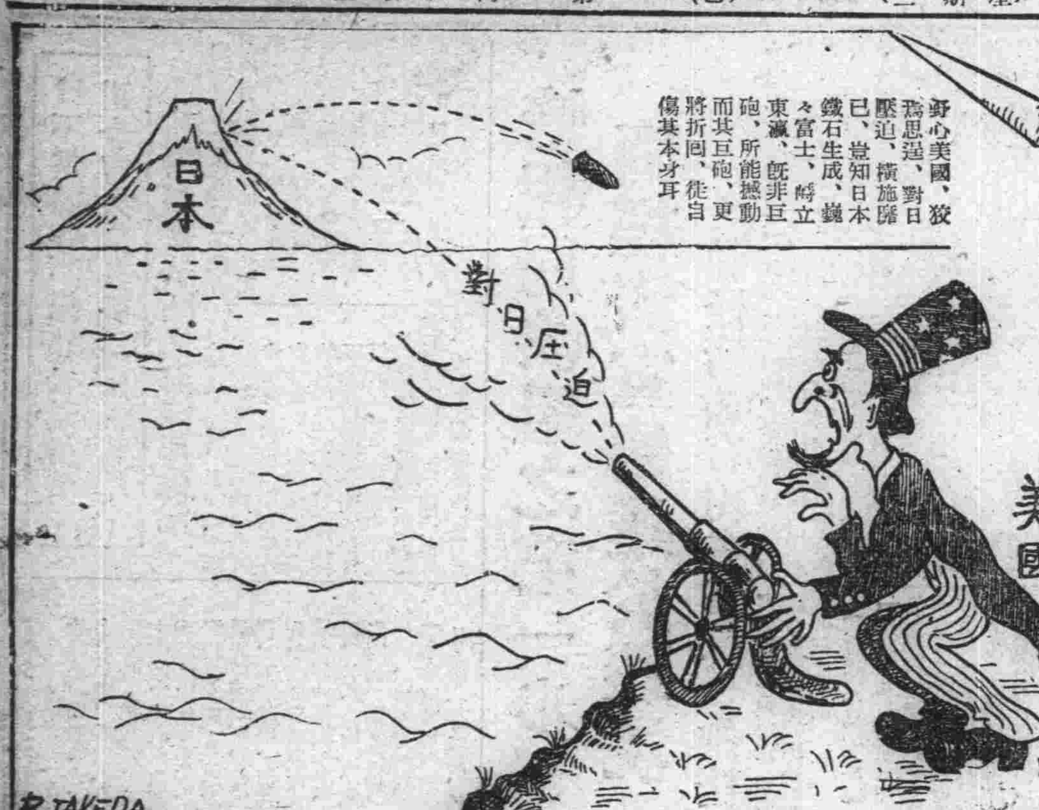

英蘇的警告是對伊挑戰

伊政府表明決意

【柏林十九日國通電】英國側情報稱、英蘇兩國、最近對伊蘭政府、再三警告該國內居住拿帝斯系不穩分子、劃策反英蘇暴動、柏林政界關於此事言稱、此右者乃從來英蘇壓迫德黑蘭政權策動之新加手段」如次

英蘇壓迫伊蘭策動雖不詳細、然徵諸此次英國側言稱伊蘭國拿帝斯系分子劃策反英蘇暴動中之警告、似又加新手段、對英國側之警告、伊蘭政府、表明此乃對伊蘭之挑戰的言辭、發表此於國民之團結、伊蘭政府之存立、毫無影響、表明斷乎確保領土保全、維持嚴正中立之決意、德對伊蘭維持領土主權、死守中立之決意、毫不疑念云

美國內石油配給量減少

增加生產輸向英蘇

【華盛頓十九日國通電】據UP通信稱、美國物價統制局此次對石油之國內供給量節減一成、又爲充作向英並蘇聯之輸出航空機關燃料、斷行期得以二倍之生產

新追加豫算近提出議會

【華盛頓十九日國通電】羅大總統、根據此次英美會談之結果、近向議會、提出武器貸與之追加豫算、新追加豫算額民間側似約爲六十億乃至百二十億弗、根據武器貸與法、本豫算爲七十億、故以此追加額合算之、武器貸與豫算、爲百三十億乃至百九十億弗之巨額、再大總統對現在之國防計畫、爲斷行以促進生產、及能率增進爲目的之全面的再編成、刻已考慮中

法幣資金委員會成立

【香港十九日國通電】據大公報重慶特電稱、法幣平衡基金委員會、由於英國側委員巴齊氏抵重慶、十三日於重慶開始正式創立、十五日擧行全體議會、繼於十六日巴齊、席德懋、貝祖貽三委員、爲與香港銀行側協議、赴香港、陳光甫及法克斯二委員仍暫留重慶

外貨之供給有疑問餘地

【上海十九日國通電】當昨年五月二日暴落時、由上海市場退場之法幣安定資金、乘國際政局變化、於英美民主主義國之對日經濟壓迫背景下、再於上海市場登場、以爲對抗南京國民政府之新法幣强化策、及對抗對上海法幣之壓迫政策而執行、據香港電稱、法幣安定資金委員會、十三日於重慶、正式成立、十五日擧行全體會議、十六日英人委員巴齊華人委員席德懋、貝祖貽三名向香港急行、十八日一齊對上海市場開始干涉、今後綜合的政策立案、命令由於在重慶之法克斯陳光甫兩名擧行、其決定之政策、於在香港之三委員與在上海之第拉副委員連絡下、適宜即應情勢實行之、而十四銀行之稅金、如均於一定之水準統一之、則其市場稅金之支配力極大、問題即在供給額之多寡、新安定資金之操作方法、與法幣安定資金不同、非無限制供給、乃限於一定條件之商人稅金、供給額雖爲限制之安定資金、然因放出停頓故上海之外貨供給、無論至何處、亦甚有疑問之餘地、一方日人銀行、與此次安定資金之出動無關係、依然爲滙兌市場被遮絕狀況、日人商社、由於此次開始對商人外貨供給、或行非公式方法、但已有發見獲得外貨之希望、一部已有添上總目之商社

脆弱之赤軍重戰車　在稜堡戰線被德軍戰車砲攻破

外國匯兌管理委員共十五人

【上海十九日國通電】重慶政權發言人、十八日發表外國滙兌管理委員會之成立、該委員會乃爲說明法幣安定資金委員會之決定之事項者、再該委員會有會員十五人以孔祥熙財政部長爲首席委員

幽靈閩主席

以劉建緒代替陳儀

【香港十九日國通電】據星島日報重慶特電稱、曾以敗戰與失政責任者、對福建省主席陳儀、近頃受中央之召喚、其後任決定爲第十集團軍司令劉建緒云

渝方再建空軍 新設十四基地

【北京十九日國通電】重慶政權、目下遭受日荒鷲潰滅的打擊、狂奔再建空軍、據達當地之情報稱、第一着手者、乃於英、美、蘇、三國援助之下近將於西康、甘肅、陝西、寧夏、各省合計建設十四處新空軍基地、傳現在急速準備中、其中在西康之基地、待英人技師到達時、即刻興工、陝西之基地、使用美國之資材、九中旬開工、又甘寧兩省之基地、計畫由英蘇合作担任建設

德軍投彈如降雨

轟炸敖得薩潰逃之赤軍

【柏林十九日國通電】被德軍完全包圍之敖得薩赤軍部隊、爲避殲滅企圖依蘇聯船舶而脫出、惟德軍爆擊機部隊對此集中以如暴雨之爆彈加以猛攻擊、港灣施設及通敖得薩之道路、均入德軍完全制壓下因此全陷於混亂狀態之赤軍、續受莫大之損害

期於冬季前擊滅赤軍

英方觀測德蘇戰況

【倫敦十九日國通電】十八日路透通信報稱、德蘇戰綜合戰況如左

於數週間前起、德軍再開對烏克蘭方面之總攻擊、有漸次收得成功之模樣、蘇聯情報局十六日之發表、有言及全線展開激戰事實之報道、惟此實爲德軍努力期圖、於冬季九月前擧其全力而謀擊滅赤軍的暗示、該公表並未列記戰鬥地方及場所之地名、又據柏林之斯勒克斯曼所述、布進諾伊元帥將軍之主力、退却於東方尼褒河之屈曲點方面、雖云德有在猛追中、惟在烏克蘭西南部企圖包圍殲滅蘇聯軍之德軍計謀已漸次明瞭、據自數日前德軍司令部發表、占領軍需工業之中心地、克里包伊洛格之事而蘇聯則否認、德側又報稱方五十公里之尼哥勃爾、又十七日之德D、B通信社稱、在克里包伊洛格附近之搖蕩、於十六日即完了、其戰果捕虜七千、砲三八、路透莫斯科特派員、對於此項以德軍未能捕虜以大量的赤軍者、蓋係布進諾伊元帥由蘇俄之傳統的性質而作鎭靜整然的退却、特爲指摘若斯之證據、在列寧格勒北方戰線激戰後、遂即陷落索爾達布阿拉、芬軍雖有此公表惟在斯丹巴拉附近、希爾達抵莫斯科、列寧格勒鐵道之德軍的努力、亦歸失敗矣、又在斯摩棱斯科方面、德軍之突破後戰局有稍呈以膠着之模樣

兩港失守 蘇聯已確認

【莫斯科十九日國通電】蘇聯情報局十七日關於德蘇戰況有如左之發展、初次確認南部烏克蘭海岸要港尼哥拉夫及重要鐵鋼產出地克里包伊洛格、被德軍占領

一、蘇聯軍各部隊、十七日於全線、與德軍展開激戰

一、南部戰線之蘇聯軍、與德軍展開激鬥後、竟放棄尼哥拉夫及克里包、伊洛格兩都市

一、尼哥拉夫之造船所被炸破

一、十六日之空中戰、蘇聯空軍擊落德機十九架、蘇方亦損失十二架

一、蘇聯潛水艦、十七日在黑海、擊沈羅馬尼亞之輸送船兩隻

確認德軍 快擊隊進擊

【倫敦十九日國通電】對烏克蘭戰線、英軍方觀測如次

目下雖不詳知烏克蘭戰線、然南部戰線之德軍、已離開一時之膠着狀態、此一週間、向黑海岸方面一日平均有三十二公里以上之快速進擊、德軍一旦突破赤軍抵抗線、爾後受遭遇大抵抗、迅速進擊、反之赤軍司令部未救將陷入德軍包圍網危險狀態中之大多數部隊、當必盡繼努力、德軍於基輔地區、被意外之赤軍反擊所阻止故始轉鋒突入赤軍裝備低劣之他地域、目下德軍至少亦阻止、南部方面司令官布佐內元帥脫出包圍網而更値注意者即可於烏克蘭地區實施大規模機動作戰之時期已將終熄、德軍康繼必死努力、雖對尼褒河以西之蘇聯領、全部於短時間內掌握之、但德軍以此完全占領之烏克蘭獨立政權尙不能樹立之理由乃因德軍對赤軍尙未獲得徹底的勝利

放棄京孤塞堡 蘇聯亦行確認

【莫斯科十九日國通電】蘇聯情報局發表 全戰線於愛沙尼亞之赤軍激戰之後、十八日竟行放棄列寧格勒西南百二十五公里之京孤塞堡

第二次五年計畫之鑛農資金各部門

民間有力者各述其期待

【新京十九日電】滿洲國產業開發第二次五個年計畫、將由二十二日官民合同懇談會邁進具體化之第一步、當政府策定新計畫時、事前曾徵求第一次計畫以身體驗諸困苦之特殊會社側意向、對新計畫之民間側意見、爲各方面所注目、試聞竹內鑛發理事長關於對鑛工部門由小平興農合作社理事長、農業部門、大澤中銀副總裁對資金部門、各依各自立場、對第二次計畫之期待稱

△竹內鑛發理事長＝確立東亞共榮圈內之鐵、煤、食糧等重要物資、生產據點滿洲國地位今日第二次產業開發計畫、有較第一次計畫以上之重要性、故我等極期待二次計畫、然第一次計畫、立案當初時、即建國當時、故基礎的調查乃至資料、有不充分之遺憾、現在基礎資料、乃至調查已充分此外假使雖情勢多少有變化、然亦非沿確立東亞共榮圈之根本方針、邁進產業開發計畫不可故第二次計畫、即於立案上、亦可謂較第一次計畫、立於有利之立場上、第一次計畫極抱困難之勞働力不足問題、此不僅爲鑛業部門、實乃爲第二次計畫全般之問題、故此際有根本的刷新勞働政策之必要、此方面如以低物價政策爲戰時經濟之要諦、則須注意低賃銀之意義、及因此之生產費低下、同時對勞働者之生活安定、非加以充分考慮不可、自不待論、相信勞働問題之解決左右第二計畫成果之最重要問題

△小平興農合作社理事長＝第一次五個年計畫、遭遇事變雖云未充分果成目的成果、亦可謂相當大矣、農業部門、雖樹立計畫、但政策未充分滲透農民參劃政策實行困難、有極大障害、誠屬遺憾、因此當樹立第二次計畫時、政府欲行之改良農法、改良品種、驅除害虫、普及優良農技等諸方策、對農民層使徹底實施、則養成訓練下級農業技術員、實爲根本的問題、因此、對全滿街村屯、至少得配置一二名滿系農業指導員、養成訓練、技術員之養成、據新計畫、爲一二萬許、以此等技術員、向村屯配置一二名、其責任專務於農場使果成模範的業務、農家如能以國家之政策由技術員分担實行之、相信獲得一、二成增產不難、增產目標、非豆食粮油料作物、及其他作物全般擧行之不可、爲第二次五個年計畫之原動力者、即農產物增產故即豫算上、非相當留重點於農業上不可、個別的擧之、即改良農法、改良種子(以發芽良好爲基本)普及優良農器具等、即此端緊如下級技術員配置完全、亦即目的完遂、技術員之養成增員、實係農業開發第二次計畫之重點

△大澤中銀行副總裁＝第二次五個年計畫之樹立、及運營、須首先明確、不如第一次五個年計畫之借以情勢者延長、第一次計畫之經過、由於國際情勢變局、當初之計畫內容、有相當變化、其計畫自體上、亦有杜撰之點、我等當此新計畫當初、充分檢討此五個年計畫之經驗、宜構想適應內外諸情勢之計畫、當樹立新計畫、爲徵求民間意見、可召集經濟顧問會議、乃至特殊會社首腦部會議、政府五個年計畫策定諮問機關、所謂官民一致力之問題、計畫之重點、實行結局即政府之政治力、由滿洲國之國是上言之、亦係農業部門、第一次計畫、雖至終年加以修正、然有輕視農業部門之傾向、擴充農業部門之生產即於東亞共榮圈、滿洲國必須負担之第一義的課題

繼關於鑛、煤工部門從來未加留意之輕工業之建設、亦有加以考慮之必要、關於計畫資金調達問題、結局即對日滿一體之計畫運營、如何具現日本側之熱意耳、今後日本政府、根據目前決定之財產金融基本方策要綱、設置對滿投資之一元的指導機關、年來之對滿投資、於大藏省適當的配分之如能圓滑的導入、則可一掃從來之不合理、此對日資金調達法之根本的調整、由使事業運營萬無遺憾之點觀之、乃當新計畫發足時、必須解決之問題、關聯資金問題、即企圖日本企業資本之積極的導入、此固然政府於計畫經濟範圍內指導之、民間企業資本之導入即大行發揮企業能力、從來特殊會社制之企業方式、今後亦持續進行、但其既往、企業能率低下之弊、此須改善、導入民間企業資金、極力的活用、有益於修正、同時亦即解決資金調達問題之一方途

赤軍益陷於苦戰

【紐約十九日國通電】據倫敦電稱、於烏克蘭布佐內元帥麾下之蘇聯南部方面軍二百萬、受莫大損害後、五十萬十八日渡尼褒河、向東岸脫出、其三十萬乃至四十萬之赤軍、渡尼褒河、其他之赤軍部隊、一面擧行激烈之後衛戰、待機渡河

【莫斯科十九日國通電】蘇聯情報局十八日午前發表、蘇聯軍於十七日至十八日之夜間、依然於全戰線與敵繼續戰鬥

烏克蘭親德政權準備中

【莫斯科十九日國通電】據蘇聯報之所報道、德於德蘇開戰直前、既已決定以波蘭之反蘇親德派人物爲首班、樹立烏克蘭政權、並將梅爾尼玆克大佐與斯哥洛巴特斯基爲首領之另二個反蘇團體、亦與此併合、傳稱在準備進行組織於希特拉總統指令下之烏克蘭政府、此項爲蘇聯工作之重大目標之一者、即爲烏克蘭之親德的獨立、隱在裡面、殊可重視

蘇機空襲匈領

【羅馬十九日國通電】據斯第法尼通信達佩斯電、十八日蘇聯機空襲布達佩斯西方八十公里之哥馬羅姆市、據匈牙利政府發表、損害極輕微

匈軍猛進 布格河東岸

【布達佩斯十九日國通電】匈牙利軍司令部發表、於八日之軍發表以後與軍相協力作戰中之匈牙利軍進擊至布河之東岸百公里、再於此期間匈牙利軍捕虜赤軍兵士數千名

轟炸德布爾克

【羅馬十八日國通電】意軍司令部十八日發表

△北非戰線

一、德機再攻擊德布爾克港軍事施設、在該港內有一千噸之商船一隻、命中直擊彈

一、意機於馬耳薩馬特、施行以有效之爆擊、更於該地與西的伊巴拉尼間之海上擊沈以軍艦護送之商船一隻

一、十七日之英機空襲巴爾特瓦之際、其中一機不時着陸、被當地之德軍部隊與操縱員捕獲

一、英機十八日來襲孟加吉及附近之意軍前線飛行場、被意之防空砲火、擊墜一機

△東非戰線

一、英機來襲根達耳及該地附近意軍前線之基地

一、敵軍雖未襲愛齊歐比阿及克羅瓜耶特、即與以多大之損害、而被擊退

△地中海

一、意偵察機一機、在東部地中海上空與斯比次特弗阿亞戰鬥機五機相遭遇、在空中戰擊墜敵機一機本機無事歸還基地

德新銳艦活動

俾斯麥號之姊妹艦

【柏林十九日國通電】德報揭載「三十八糎砲之新銳主力艦」附記說明之寫眞關於此項記事、雖未盡云實在惟以之爲俾斯麥號之姊妹艦、於最近方始完成之齊爾比玆號、可信而無疑齊爾比玆號、與俾斯麥號、均爲三萬五千噸裝備有三十八糎砲八門、有近於三十八節快速之精銳主力艦、據德軍方面之消息、該艦已發至基地、開始活動、此艦與俾斯麥號同樣敢行以捨身的通商破壞戰、與英國側以重大之脅威深惹軍事專門家非常的注意

關於新銳艦之異說

【紐約十九日國通電】AOP據柏林電以德外人消息方面之情報所報道十八日德報所載之新銳主力艦非係齊爾比玆號、似係德海軍年鑑、最新版上記載之一九三九年四月起工之四萬噸級新銳主力艦云

外務省辭令

【東京十九日國通電】

外務次官　天羽英二

任中國事變被害調查委員會委員命領事裁判委員會委員　大使館二等書記官　奧村勝藏

任大使館一等書記官　派美國辦事　同　松平康東

大使館二等書記官兼領事　寺崎英成　任大使館一等書記官兼領事　仍如前、派美國辦事

大使館二等書記官　大江日光　任大使館一等書記官　派滿洲國辦事

林雄吉案判決

【長崎十九日國通電】上海納税者大會拳銃射擊事件之被告當時日本人納税者會長林雄吉氏(七〇)殺人未遂事件控訴審、十九日午前九時於長崎控訴院開廷、白石裁判長判決被告懲役一年(執行猶予一年)(第一審懲役二年執行猶予五年)

鼻病

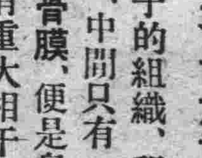

可怕！鼻子有病腦筋受害 如不留意竟招禍殃

鼻子的組織、和頭腦組織、中間只有一張很薄的骨膜、便是鼻子和頭腦有重大相干、因爲鼻病惡化結果會把腦筋漸漸弄壞、所以患鼻病的大多人們、差不多精神活力也不完全而鮮明。

青少年們大多都有鼻病

看西洋人的鼻子性來長得很結實不易犯病、就是發生鼻病也會早期治療。我們東亞民族、別說鼻子長得不高、就對鼻病知識還不普及、小孩們拉抽鼻涕亦成一種的習慣、結果會使病菌侵入、或致鼻氣不通、常流鼻涕、惡氣異常、畢竟惹致可險的鼻病。

不能將深處病菌完全殺滅、以斷病根、無論如何、用滲透作用和治癒作用强大的藥品、才見治効今有名叫「鼻腦散」的治療方法具有絕對的功能、使全球鼻病患者、莫不喜歡、發售以來未經數年、但今已受各國各方面的好評堪稱在鼻病治療界、劃出一大新分野、至今整千整萬的人、均得此偉大幸福！

(用「鼻腦散」治鼻之圖)

總在早期治療

方才也提過、鼻子和頭腦的互相關係、特別像常流惡臭鼻涕的症狀、最是危險、因爲病變組織裏所發生的分泌—膿汁、直接妨碍腦血管機能、或者將病毒漸自向腦中推入、所以不只是失去鼻子自體的機能—聞臭、呼吸、而又將腦神經機能也都破壞、記憶力減退、精神不爽等症狀如果久了會把備的生活也能破壞、鼻病總要在早期治療爲妙。

簡單而且徹底！

本品「鼻腦散」治鼻劑、係特殊藥末、用獨自吸藥器、往鼻腔內收吸、藥末立向鼻腔內深部病根自然完全滲透、對於炎症的部分發揮强大的消炎、殺菌等治癒作用、便將頑強的病菌、先奪其活動力後殺淨一空、一面使病部組織根本復爲健全、更因旺盛血行所以鼻塞、鼻涕等、早速完全見癒、其偉大効果每一吸藥的確發現、精神腦筋當自日愈明快、尤其用法非常簡單、不論大小男女均可獨自施得徹底的治療。

世界的發明 正確簡單的治法 如今風靡全球！

鼻子的組織、原來非常複雜、而又微弱、且因鼻病的原因本是在最深部—副鼻腔、被病菌侵入所發生、所以如果用曖昧的藥、便

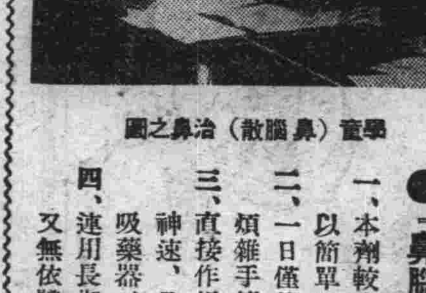

學童(鼻腦散)治鼻之圖

●「鼻腦散」之特長

一、本劑較內服洗滌藥不同、以簡單吸藥法、必見根癒。

二、一日僅施一次、不需何等煩雜手續、人人皆歡迎。

三、直接作用病部、其効非常神速、且因免費奉呈自動吸藥器、故隨時隨地使用。

四、連用長期、却無副作用、又無依體質發生毒害之弊

白送！！說明書冊！

如因鼻病受苦、爲施正確治法計、免費奉呈本品「鼻腦散」治療法說明書一份、請向總行註記本報名而以名信片要求爲荷。

鼻腦散藥價　十日量二圓三十日量五圓六十日(德用)九圓(各新案登錄吸藥器無代添付)

製藥總本家　合資會社 小判屋　東京市淺草區藏前三丁目五番地　電話淺草二三五二番　振替東京二〇二番

大阪出張所　大阪市東區南久寶寺町二丁目　小判屋出張所　振替大阪一八〇三九番

廣島市外五日市町五二〇　小判屋廣島製藥所

井上誠昌堂　哈爾濱　紋山泰昌堂　木大藥房　同　山本長壽堂　林盛堂藥房　新非藥房出張所　各地藥房皆有代售

口不言熱心不想熱暑氣自消 司令官大談其戰地耐熱哲學(續)

訪與海暑苦鬪之前線部隊記

【漢口十九日國通電】漢口市內,中山路某檢問所,於道路較高之台上,有人員々作哨其上有兵營,前浮戰鷹,此乃不時發揚之步哨也,至近處觀之,此步哨之上衣及褲子,均為出汗水,以殺,然執守任務,頗及暗暗之周圍,恰如浮白色之白粉,成為耐暑之兵隊,即進步哨休息室

當熱時談熱,雖一時不談,俱亦不談何有趣話,有時步哨還有有色傷上着白藥等有色傷的,抑或沒有色傷的他們只在出汗,雖出汗可是如可愛稍微不知出汗似的

記者非常嘆前稀奇,亦發出大笑,面對於遂行任務之兵隊,有感佩「精神由前方歸來,作冷笑,復活其毅然之勇姿

除談熱,別無他也,哄笑之司令殿,繼即中止,於柏油道上之熱氣,及其他之喧噪,或汽車之警音,齊狂鳴,如有重苦,司令殿於是互問互答而在說着最厭惡的事情,似睡非睡苦,不得睡眠,是熱的勞作步哨文化或巡邏之時間最初答云睡眠不足,然兵隊等告振作精神,不為熱所困倒,振奮精神,負其任務,噴々說睡眠不足,腦子不清楚似在考究任務此步哨一分之間,約通過百名餘,各個精神,均不談熱,然因所謂武漢之地均一體如此熱故耳

由本部持來之扇風器,發出鈍重之音,在旋轉着,使移動熱之空氣

可是比沒有較強

再不向下說

請看,中國人巡捕之整理交通,及指導之兵隊,雖更特別熱,但現今暫時中止,由地下柏油馬路之熱氣,如蒸上昇,由上有太陽之光似不客氣的映照,整理交通之中國巡捕在通路中央較高之三合土,製台上GO,STOP於指令之間悠々喊着

雖如此執之時,然決不爲我等日本軍,所云,而不忘自在遂行任務之時

出去巡邏之二人兵隊,帶汗歸來,司令殿云

於熱時,應想再無如此可喜,才好

以熱爲樂事,所謂有趣即是懂然於日中見解快之妙女,實覺稀奇

以復命的回答如 面入水桶乃爲步哨交代,不知有汗之兵隊,汗流々下,流正命以及其他一同均有此意義,繼發洪笑而畢

情報局改組之第一步 圖經濟宣傳達於臻境

勅任情報官由各省課長兼任

【東京十九日國通電】政府鑑於情報局之任務,因時局進展,益加重要性,爲發揮其機能完全積極指導輿論,已考慮改組,第一段階,先由大藏、農林、商工經濟關係三省、及企畫院各派一名勅任官爲情報官兼務,人選已定,近將令發此次新設勅任情報官兼務制主眼,鑑於確立臨戰財經新體制問題爲施策重要部面因現在情報官僚外務、內務、陸海軍四省,與經濟省缺少連絡,故新設兼務勅任情報官,以總裁直屬智囊,除與經濟關係官廳相互緊密連絡外並担任經濟部門指導宣傳,再次勅任情報官,因豫算關係不改正官制,及情報官兼務形將來改正官制,各省選任勅任情報官再告宣傳指導一元化

【東京十九日國通電】情報局今因官廳及企畫院各獲一名勅任官爲情報官兼務,勅任情報局人選,之商工省規定樵名總務局長兼任,農林省則爲重政總務局長,大藏省將銀行檢查課長,企畫院亦派部長級兼任

海運國家管理案決定

實施國家管理決定 將規定內容之海運國家管理要綱提出,作詳細之說明

【東京十九日國通電】遞信省爲對付時局緊迫化,海運統制全面改編,船舶、船員、造船等實施國家管理,村田遞相於十九日閣議,提出規定內容云海運國家管理要綱,詳細說明閣議決定

菱沼入情報局

【東京十九日國通電】由企畫院勅任情報官 而入內閣情報局者,內定勅任調查官菱沼勇氏

辭官照准 任拓務省殖產局長 植場鐵三 再植場氏,就任台灣新設之產興株式會社專務取締役

優秀技術者 授有功章

【東京十九日國通電】謀戰爭重要々素之軍事技術飛躍的向上,陸海軍兩省特顯彰優秀技術發明,考案研究者制定陸海軍技術有功章令,十九日官報公佈,即日實施,技術有功章,有徽章及彰狀,不問部內部外無技術者勞務者區別,凡優秀者即由陸海軍大臣授與

澳許可量少 羊毛輸日

【墨爾鉢恩十九日國通電】哈利遜澳洲貿易關稅長,十八日發給向日本少量之羊毛輸出許可證

岩下氏發明以 風車發電廣播

【熱海十九日國通電】東京市日黑國際共聽研究所長岩下捷一氏,自昭和九年以來,即研究風車發電之無電廣播及無電,此際發明成功因最初頗有興趣,由數日前即來熱海初島十八日在民家四十二戶,作講演者,作第一次作興之行結果,其成績非常良好,近將以風車無電向華北滿蒙第一線將兵慰問,及無電連絡宣傳

高橋氏飛燕

【福岡十九日國通電】屬於華北政務委員會之兒童教科書編纂之北京新民印書館社長高橋守平代議士,十九日午后由東京經由福岡,飛赴北京

新交涉團體近成立 衆議員俱樂部解散

【東京十九日國通電】關於衆議院新交涉團體結成之宣言綱領,及機構規約兩特別委員會,十八日擧開,大體方針業已決定,更於十九、二十兩日開第二次委員會,就宣言綱領草案及機構約案,加以最後的檢討,於本星期內要求準備委員會承認後,擧開衆議員俱樂部理事會,顧問會,經正式承認即開新交涉團體結成大會,因此現在之衆議員議員俱樂部將於新團體結成之同時而解散云

松田令輔氏轉 企畫院任部長

【東京十九日國通電】因竹內企畫院第五部長乃拓務省拔擢滿洲國奉天省次長松田令輔氏,十九日發令

略歷 山口縣出身、本年四十四歲、大正十二年東大法科卒業、入大藏省歷任廣島橫濱、京橋各稅務署長,昭和七年由主稅局轉滿洲國務院理事官,同十年企畫處長同十四年經濟部次長同十五年奉天省次長迄今

竹內氏任殖產局長 【東京十九日國通電】於十九日之閣議決定左記人事 企畫院部長 竹內德治

擧國從事勤勞運動 翼贊會決定實踐組織方策

【東京十九日國通電】現在正一億國民燃燒勤勞精神、不遺餘力,奉身建設國防國家之秋,國民各位必須抱定皆勞主義,適往直前,本此觀點翼贊會爲準備國民全部皆得踴躍從事勤勞計於展開「勤勞報國運動」之同時更使國民間組織有能率的勤勞報國隊,確立眞正擧國勤勞體制,其實踐要綱及但關方針十八日午後一時在本部擧開會議時業已決定、大日本青少年團、在鄉軍人會婦人團體,宗教團體等二十數團體代表者,協議結果確定確立左列六條實踐要綱

一、廢止自我巧利思想確立以勤勞報國爲第一義之勤勞體制

二、除老幼殘廢者外、不使國民間有一人、浮浪有閑及無職者

三、促進商業者、平和產業從業者等活用勤勞時間之餘裕、向時局的生產積極協力

四、爲增進從事生產、勞務者之生產能率當實現之際設適當之表彰制度

按國民勤勞報國隊之組織係以各社會團體爲中心使地域、職域、雙方交織網羅國民全部,濃八從事能率組織之意氣,該運動無以往之勤勞奉仕不同,係將隊員置於組織體中使作義務的勤勞,本此意味可於平時勤勞作業週程中自然鍊成一朝有事時之非常訓練

定例閣議

【東京十九日國通電】十九日之定例閣議,午前十時二十分,在首相官邸擧開,由村田遞相報告,爲對應時局之緊迫化,作海軍統制全面的改編强化,關於船舶、船員造船等,

豆稈纖維製品 獻呈皇帝陛下

【新京十九日電】滿洲豆稈纖維株式會社,開始製作豆稈纖維工業,歷三年有半委嘱井市酒伊纖維工業愼重試纖研究豆稈纖維製纖頃果成功,於一般實買前將豆稈纖維製織品獻上皇帝陛下,今謹製紅白裡綢紋縮緬各二匹,十九日午前十時半,滿洲豆稈纖維,社長酒井伊四郎氏,特訪國務院,向松木王兩總務長次長致禮後、參進帝宮作獻上手續

及川海相參內

【東京十八日國通電】及川海相十八日午後一時三十七分參內,拜謁天皇陛下,奏上所管事項,並奉答種々御下問,二時半宮中退出

浙東戰部隊 偉勳達上聞

【東京十八日國通電】四月浙東作戰樹立赫々偉功之太田部隊,同配屬部隊,及赤鹿部隊前由司令官授予感狀達上聞,十九日午後大本營陸軍部發表

空軍基地勇士於炎日下搭帳幕

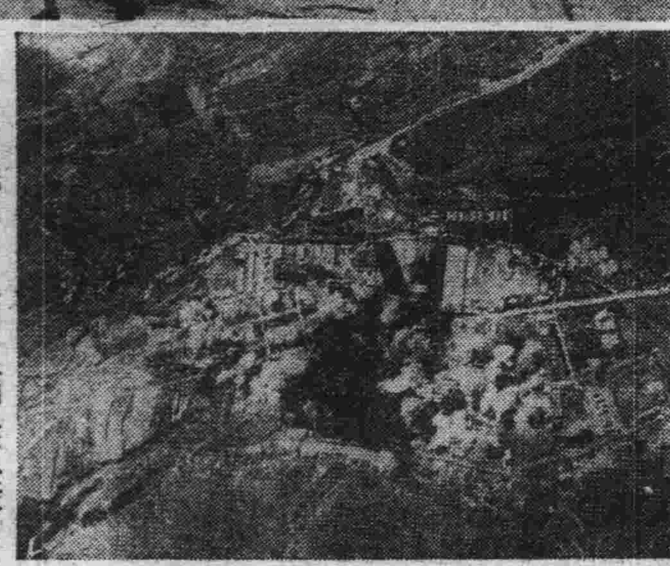

海軍機彈中昆明次覇兵工廠

水戶彰考館發現 法印古剎俯瞰圖

古代南洋交通重要文獻

【水戶十九日國通電】日法共同防衛,日本與法印關係,益加緊密之際,大日本史編纂所,水戶義公手建之彰考館據見東浦寨佛教史蹟有名之安哥爾瓦特古俯瞰圖,在古代南洋交通上之實爲世重資料,研究者殊爲狂喜,法印史研究家前早大講師陸軍省囑託笹原助氏,正在研究古代文獻闊安哥爾瓦特寺俯瞰圖,於彰考館發見十八日訪該館,調查結果題爲「戲園精舍圖」乃古色蒼然之掛軸確爲安哥爾瓦特寺按該俯瞰圖,於三百餘年前寬永十年長崎通譯島野兼了,嘗幾多辛酸渡法印時以無安哥爾瓦特寺戲園精舍,後携圖歸國獻於三代將軍家光後經水戶學者藤原忠義立原萬等手收於彰考館

新婦人團體之監督系統

【東京十九日國通電】於十九日之閣議,由東條陸相及川海相說明,關於婦人團體結成六月十日閣議決定諒解事項中,追加項如左事項、業已決定

△追加事項

新婦人團體、由內務、陸軍、海軍、文部、厚生各大臣監督之、新婦人團體於地方之監督基於中央海軍大臣規定,由地方長官及陸軍大臣規定、由地方官廳監督之、婦人團體於外地之監督基於前項之例

井上航空部隊長轉補 後任由澤本次官豪任

【東京十九日國通電】海軍航空本部長井上成美中將,今補海上某要職,其後任則由現次官澤本賴雄中將兼任,海軍省十八日午後三時發表如左

海軍省公表=海軍航空本部長海軍中將井上成美今轉海上某要職,海軍中將澤本賴雄(現次官)兼補其後任

井上中將略歷 【東京十九日國通電】井上成美中將宮城縣生,本年五十二歲,明治四十三年十二月任少尉,曾駐瑞士、法國兩國、並任意大利大使館附武官等,昭和四年昇大佐,更經軍務局第一課長,比叡艦長,同十年昇少將,更經橫須賀鎮守府參謀長,軍務局長,十四年十一月任中將,十年十月任航空本部長(照片上爲井上中將下爲澤本中將)

貿易報國聯盟 研究會之內容

【東京十九日國通電】日本貿易報國聯盟,十八日在東京商工會議所,開緊急貿易國策研究會,由該研究會委員關係團體,各關係會社代表十八名及大藏省原口滙兌局長出席,由山崎理事致開會之辭,由原口局長以「關於英美以及反樞軸國家之對日資金凍結令,今後對日經濟壓迫,有益漸强化之傾向貿易,金融、運輸等關係業者,對此點應充分戒心,關於對日資產凍結令運用之實際,現在單於貿易問題以外關於各種懸案,與其他諸國交涉中,甚於其成否如何而異之故今後非嚴重警戒情勢不可」之致辭,繼關於國策國貿易增進策第三國貿易維持方策等,與官民間,交換無隔閡之意見,當日重要之質疑應答如左

問 關於損失補償限度之擴大及輸出產業安定,資金融通之將來對策如何

答 損失補償限度當於前閣議自昭和十六年以降二年間增額五千萬圓關於十七年以降,亦考慮增加必要之金額,再關於輸出產業資金對策,政府前對樞軸聯絡之法定融資方法,今後均講以應急對策,對於貿易組合等,關於金融問題,希望組合當事者加一層協力

問 日方之報復手段,關於此外國人關係取締規則之運用,稍附與彈力性,例如對橫濱,神戶等僑日之印度人,其他親日外人,無論於任何方面,均感必要此點如何

答 關於該規則適用之根本方針,根據公表,一一不便故障,除經過時日,卒使解決外對該通商貿不波及任何影響,大體今後,俟經過一月許,即可判然明白

新銳陸鷲隊 急襲忠縣

【〇〇基地十九日國通電】緊溯揚子江上流沿岸敵軍事施設及輸送船艦之日軍,遠藤小野、町田、堀田等新銳陸鷲部隊,十九日午前,尤急襲四川省要衝忠縣(萬縣上流四十公里)將敵兵舍完全破壞,卒起火災,一方青木、遠藤,是松、大坪、各部隊,爲搜查揚子江敵輸送船而出動,於巴東附近,發二千噸之輪船,卒將擊沈,收莫大之戰果,全機安然歸還基地

派激勵班分赴 勞務者供出省

【新京十九日國通電】爲視察勞務者,供出省及其供給狀況,並期與現地關係機關連絡强化,爲民生部今向關係各省派遣激勵班,第一班土肥次長一行,搭十九日午前九時三十分發列車,赴奉天,安東,四平、吉林四省,又第二班田村勞務司長一行,搭同日午後十時四十五分新京發列車,赴錦州,熱河,龍江,濱江,四省,繼巡廻通化,間島兩省,第三班岩崎參事官一行,預定二十五日出發

日學者陸續 赴滿華各地

【東京十八日國通電】最近公私各大學助教確立大東亞共榮圈本學者之立場協力研究期學職域奉公實績,前來大陸者非常增多,文部省對此有意義之事件,與以積極的支持,十八日決定向滿洲或中華民國派遣左列人氏爲研究九州帝大教授和栗明,機械工業爲自十九日訖九月二十三日止赴滿洲國

九州帝大教授山崎何惠同校助教授吉井甫,爲國境棉花並烟草等並調查製造狀況,研究其鑑醫學的病理學起見,自十八日於九月十二日止赴滿洲國及中國

九州帝大教授境田讓、爲於華北栽培棉花,葉烟草等並調查製造狀況,研究病害防除方法等起見,自十八日於九月十三日,赴中國

九州帝大教授安藤一雄爲調查滿洲、華北液體燃料及其對策,並大豆油工業之開發,關自十九日訖九月十七日止赴滿洲國及中國

京都帝大教授三雲英之助爲調查研究滿洲、華北農業機械化起見,自十八日起約一個月赴滿洲國及中國

長崎醫大教授古尾野宏平爲視察新戰傷並調查華北衛生與風土病自二十日起約三星期赴中國

東京商大教授加藤由作爲調查戰時海上保險,自二十日起於九月二十八日止,赴滿洲國及中國

法植民相激勵 各植民地住民

【維奇也十九日國通電】維奇也政府植民長,布拉敦海軍少將,十八日赴植民地屬領,廣播要旨如左

以法植民地引渡敵國爭中者,乃叛逆者有敵國及叛逆者壓迫脅迫,引渡於敵國手中之植民地屬領,僅不過十六分之一,本國政府最大關心,爲擁護植民地之利益,余希望植民地官吏住民士民死守其職

現地交涉圓滑進行

(澄田少將歸河內談)

【河內十九日國通電】因皇軍增派南部法印之現地交涉,業已圓滑進行,其交涉、現地交涉終了,十六日由西貢歸還河內之澄田少將,十八日關於法印交涉之經過頭述如左

關於皇軍進駐之西貢現地細目因於現地有二三難解決之問題,故擬於最近與日法共同防衛,尙餘有防衛地域分担等各種問題,總督克總督直接會談,關日德克總督如廿八日赴西貢參列東浦寨時,則余或再赴西貢繼續交涉,亦未可知

指定國法人一部除外

【東京十九日國通電】大藏省關於外國人關係交易取締規則之施行,今次對左記指定國法人,及指定國系法人,予以與本邦人同樣待遇,十九日以一般許可第三十二號,得列於指定外國人之外

合名會社浪速貿易商會、野村東印度植產株式會社、宮部末高合名會社等

永翔艦更生

【青島十九日國通電】於今次事變,日軍捕獲之軍艦永翔號,元艦讓渡於國府海軍部,其後加以修理改裝、此際完成,其名改爲海祥號,作保護國府治下之海之新發足,比記念之成軍式,預定二十一日位青島,由任援道國府海軍部長此次列席盛大擧行云

達爾蘭副總理 避暑旅行巴黎

【維奇也十九日國通電】達爾蘭副總理十七日由維奇也出發,作避暑旅行、十八日發表該旅行地,恐係巴黎云

平沼國務相 益趨於大癒

【東京十九日國通電】平沼國務相,其後之經過極其良好十九日午前十一時,主治醫鹽田博士發表如左

(十九日午前九時)體溫三六度四、脈膊六八、呼吸一五、晨湯取重湯三〇〇瓦、羹湯一五〇、香茶少量、經過益漸良好

決定凍霜害施設費

【東京十九日國通電】政府於十九日之閣議,對東北地方其他凍霜害應急施設費(農林省所管)決定支出二百八萬三千圓之第二豫備金

協茂盛綢緞店謹啟 大連市浪速町五十番地 電話 門市(二)四六三二 批發長(二)五四五三

夏季衣料陳設完備 仕媛們 有意添應時服裝否?

請到敝店隨意參觀男女服料種類豐富花樣翻新定價低廉

協茂東綢緞店謹啟 支店 與町五十四番地 電話(二)五〇四七

各界適用 人人宜備 酬世大觀

人生處世!不可一日缺此書!! 社交應酬的顧問!救濟事業,社交的導師!—備有新書目錄(承索附郵四分)— 非有新知識新技能,難以應世界現代,社會上需要之大觀有盡有,是大規模之「文件倉庫」!付禮部件「酬世大觀」是大家的「案頭顧問」—各種文件,用之無窮 遺於新東亞的建設,資料,會計、契約等件以外並有各界當關之商、政、工、學、以及各機關均宜購備

全書要目

建國精神、謁候文件、謀事文件、喜慶文件、聯對文件、喪葬文件、通信文件、契約文件、雜用文件、家庭會計、營業會計、商業文件、營業函件、商業廣告、公文文件、一般文件、付郵資表、電碼新編

◆全書百餘萬言、件々均合實用◆ ▲洋洋兩厚冊……精裝美觀▼ ▲實價二元五角……特價二元▼ (外埠函購另加寄費一角六分)

三版出書 奉天小北門裡 大東書局總發行所

家家必需 人人必備 生命與健康 現已出版

倘能家置一編 獲益定非淺鮮

病家得此——可作生命保障 醫生得此——可作臨診參考

是個人的福星 是家庭的恩物

宜未雨而綢繆 勿臨渴而掘井

▲定價八角特售八扣▼ 郵費一角二分(掛號加八分)

奉天小東關 總發行所滿洲醫學書局

百用百效 心腹藥

心腹病症 百用百效 多年胃病 信者得救

此藥專治 嘔吐酸水 時常抗腸 膨悶兩脇攻心 痢痛、及心口疼痛 心腹脹痛 心積 氣痞虫積痞疳 食積水積 氣積血積 肉積面積 因氣胖腫 諸般病症 腹內病塊 以及肝氣不舒 消化不良 停食停水 氣滯血瘀 心腹一切病症速服此藥 平肝順氣 開胃健脾 化積消聚 散痞除殺 去瘀退熱 增進飲食潤腸通便 消除煩悶 舒暢氣血 通暢百脈 凡係氣裡食所得等症 服之 無論老幼 積年累月者 皆能治之 百用百效

外埠函購概不加郵費每袋壹元半打五元

總發行奉天大東門裡萊行胡同 德春堂藥店

718

不痛不麻 奏効如神

大學眼藥

偉哉! 一滴的靈効

日疾雖小·痛苦難言 惟有用寰球聞名的

主治 沙眼 角膜白斑 炎眼 爛眼花 眼球充血 脂眼 弱視 視力衰弱 淚眼 由光線發生之眼炎等一切眼症 功効神速 百用百驗

耳鼻咽喉 專門科 大連市大山通六十三番地 森本醫院 電話⑤五三〇七番 院長 醫學博士 森本辨之助

營業科目 機械工具 五金建材 鐵道用品 山林用品 自動車部分品

株式會社 大昌公司 資本金 國幣五拾萬圓

取締役社長 韓恒久 本社 奉天市瀋光街三段三 電話 二—二一四八四 二—七五一〇

支店 滿洲 哈爾濱道外 電話

輕重淋疾 一服即効

(萬有牌) 包裝 二〇片 一〇〇片 五〇〇片 有名藥房均有出售

拋合最純分子 新化學療法劑

世界的化學治療劑「蘇爾法明」因有對於雙球狀細菌(即是淋菌)以及化膿性諸病菌之强大殺菌功能,是今擧世所共認之實事,然而,多半因其服用上之種々異狀至今未得化學元素原來的奏滿效果,乃如服用大量之所謂蘇爾藥治法,又如長期服法等,均皆於其結果,未致究驗的成果,却有發生各樣副作用之弊。本行早已鑑及於此,經多數臨床實驗的研究,途茲完成至純「蘇爾弗明」之混合劑「烏魯日爾片」因之於所有化學製品中,獨有本劑,方於人體組織內,毫無遺憾的發揮化學治療劑原來偉効,將淋菌以及化膿菌,徹底殺滅淨除,且因絕無何等毒害發生,故能縮短治療期間,必得斷根,而防再發之弊。

適應症 急慢性淋疾、中耳炎、膿瘍、膿漏、丹毒、敗血症、面皰 一切化膿症

登錄商標 Banyu

烏魯日爾片

東京市日本橋區本町二丁目 萬有製藥股份有限公司 由發新

糧外雜穀六品（五）

收買價格決定十月一日實行

驛名	糯黍標準品	粳黍標準品
△虎林線		
楊木	[illegible]	[illegible]
麻山	[illegible]	[illegible]
鷄西	[illegible]	[illegible]
平陽	[illegible]	[illegible]
東海	[illegible]	[illegible]
永安	[illegible]	[illegible]
黑台	[illegible]	[illegible]
西東安	[illegible]	[illegible]
東安	[illegible]	[illegible]
楊崗	[illegible]	[illegible]
虎林	[illegible]	[illegible]
△拉濱線		
孫家	[illegible]	[illegible]
平房	[illegible]	[illegible]
五常	[illegible]	[illegible]
山河屯	[illegible]	[illegible]
上營	[illegible]	[illegible]
馬鞍山	[illegible]	[illegible]
△京濱線		
米沙子	[illegible]	[illegible]
哈拉海	[illegible]	[illegible]
德惠	[illegible]	[illegible]
陶家屯	[illegible]	[illegible]
蔡家溝	[illegible]	[illegible]
雙城堡	[illegible]	[illegible]
王家	[illegible]	[illegible]
哈爾濱	[illegible]	[illegible]
△濱州線		
對青山	[illegible]	[illegible]
宋站	[illegible]	[illegible]
安達	[illegible]	[illegible]
昂昂溪	[illegible]	[illegible]
富拉爾基	[illegible]	[illegible]
碾子山	[illegible]	[illegible]
扎蘭屯	[illegible]	[illegible]
博克圖	[illegible]	[illegible]
牙克石	[illegible]	[illegible]
△濱綏線		
香坊	[illegible]	[illegible]
成高子	[illegible]	[illegible]
阿城	[illegible]	[illegible]
玉泉	[illegible]	[illegible]
帽兒山	[illegible]	[illegible]
一面坡	[illegible]	[illegible]
横道河子	[illegible]	[illegible]
海林	[illegible]	[illegible]
穆稜	[illegible]	[illegible]
綏芬河	[illegible]	[illegible]

日滿華貿易會議
本月下旬在東京舉開

【東京十九日國通電】日滿華各當局、鑒及國際情勢之推移、關於英美貿易之依存的態度、均全面的放棄、同時以日滿華爲中軸之東亞共榮圈貿易、爲確立自給自足爲目標之新東亞貿易體系、由企畫院之主辦下、定於八月下旬於東京舉日滿華貿易會議、有所決定、該貿易會議、除樹立東亞共榮圈內新貿易計畫之重要議題外、關於圓域貿易收支調整問題輸出入之手續簡易化等、亦予以協議、再該會議、滿洲側代表者、預定由經濟部生松商務司長、臨時物價科長、臨時貿易滙兌局伊藤參與、高津貿易科長等關係各科員出席云

外國人交易取締規則中一部改正

對處英美日本資產凍結令公佈之關東州外國人交易取締規則中、據第十六條第三項第十八條、大使指定時、關於免除其許可、曾以七日附關東局告示第百號、已告示大要、更以十八日附關東局告示第百九號、公布其細則、其他已行二、三之改正、即日實施、告示概要如次

△關東局告示第百九號（據關東州外國人交易取締規則第十六條第三號及第十八條但書之規定、指定不受大使許可者）

一、指定外國人、基於關東州或滿洲國所作成之貨物交易保證書、對關東州或滿洲國居住之指定外國人、行勤之引渡時、及非關東州或滿洲國居住之指定外國人日本人、日本法人、滿華人、或滿洲國法人、爲右行爲之對對者、取得勤產時

二、指定外國人、非爲指定外國人之銀行、象關東州內者、以自己名義借入金或存款利息、並佣費、保管費、被立替金其他準於此者、支付時、故以干與指定外國人之自己名義、支付存款、或通貨並滿洲國通貨處分時、及非指定外國人之銀行、於關東州內者、爲右行爲、而爲對象交付存款、或以通貨並取得滿洲國通貨時

三、指定外國人、對關東州內之信託會社、關於自己受益者之信託信託報酬、或借入金之利息、佣費、保管費、被立替金及其他準於支付時、干與指定外國人、以通貨或滿洲國通貨處分時、及於關東州內之信託會社、以爲右行爲之對象、通貨或取得滿洲國通貨時

四、指定外國人、非爲指定外國人之保險會社、對關東州內者、基於自己以保險契約、保險費或借入金之利息佣費、其他準於支付者、干與指定外國人、以通貨或以滿洲國通貨處分時、及以指定外國人保險會社、於關東州內者、以右行爲、而爲對象、以通貨又取得滿洲國通貨時

五、非指定外國人之倉庫營業者、對關東州內者、關於自己寄託之保管費、裝卸費佣費、及其他準於者支付時、干與指定外國人、以通貨或滿洲國通貨處分時、及非指定外國人之倉庫營業者、於關東州內者均右行爲爲對象、以通貨或取得滿洲國通貨時

六、指定外國人、於關東州內關東州或滿洲國居住之日本人、日本法人滿華人、或對滿洲國爲支付左記者、干與指定外國人、通貨或滿洲國通貨處分時、但爲對象之日本人、日本法人、滿華人或滿洲國法人、關於右通貨之取得、據外國人交易取締規則第十八業規定以及許可之際、或限於不要許可之際

借入利息、存款利息、股票配當金、保險金、貨物運費、保管費

△關東局告示第百十號

如左指示者之行爲爲指定外國人、或以此爲對手之行爲以外者或非爲指定外國人者之行爲、爲如左揭示者或以此爲對手者、暫時之間領受大使許可、免除報告、爲英國領事館（大連市越後町一番地）館員

氏名	性別	職名	住所
耶吉埃荅布達	男	領事	領事館內
耶爾畢克爾芝	同	副領事代理	同
吉居埃多莫德蓀	同	書記兼代辦領事	同
同　妻	女		

△關東局告示第百十一號

昭和十六年關東局告示第八十九號中改正如左

在第四號中「當該指定外國人」之下、加上「通貨或滿洲國通貨處分」或

第五號中「當該銀行」之下加上「通貨或滿洲國通貨取得」或

第六號中將「又存款撤退之際」「改爲存款撤退之際或右返還或撤退當該指定外國人、作通貨或滿洲國通貨處分之際」

購到食糧 三百餘車

關東州雜穀配給實業組合爲確保民食充足配給圓滑計故刻由北滿購到雜穀三百餘車因此今後之一大民食堪告裕餘誠 州民之喜訊云

一日滿農業懇談會一

日滿農政研究會本年度總會、預定九月下旬於東京舉開、然已延期爲無期、惟鑑及當前農業諸問題之重要性、代總會舉開會議滿洲幹事會、已行決定、與日本側機關進行折衝之結果、定於九月八、九日於東京、由日滿農研代表者出席下、舉開農業問題懇談會、業已決定、滿洲側由小平副會長、及松島幹事並其他專門委員等出席、一行來月即早々東渡、以

一、日滿農產物增產方策之檢討

一、滿洲日滿共同水田開發方策爲中心、進行懇談

安東省柞蠶增產 對策決定

關於安東省柞蠶增產計畫、前者與農部已行決定、基於增產對策要綱、省關係科、與農合作社、及柞蠶會社安東支店各代表、均持有自案、亙經數次協議之結果、今意見已表一致、近將向省下各縣發出訓令、據該具體案、從來生產採辦兩部門、會由合作社專門指導、向其第一線部面柞蠶會社進出、担當主要技術指導、與省縣合作社之協力、關係機關結集、此爲其特色之一、再本年度秋繭收買預定數量、共爲四億粒、據該具體案之確立、運營圓滑可期、故必突破預定爲最云

藥用植物試驗場
在國都淨月潭設立

滿洲國所產之藥草類、年產已推定三千萬圓以上、然雖如此、則從來未見有製藥事業、故民生部、遂招致日滿藥學者着手綜合的調查 國內藥用植物、同時關於制定漢藥局、亦爲至急、而行各種藥用植物栽培 植物試驗場及附屬藥草園設置案、均見抬頭、據國都建設局之斡旋、已於國都東南部淨月潭、收買約十萬坪之敷地、預定明春開設、國立藥草園、日本曾設於明治三十三年頃、現在屬於厚生省之直轄下、再其他 先進各國、均有國立藥用植物試驗場、以競製藥科學之振興、由藥用植物之豐富點、日本以上之滿洲國、從來尚無此種施設故今會有如此之措置、再該試驗場之業務爲

一、藥用植物品種改良試驗

一、增收業用植物、並研究品質向上

一、採取野生藥用植物並栽培試驗

一、各國藥用植物之移植栽培試驗

一、調製藥用植物、並研究培藏

一、藥用植物之生產、及關於收支之經濟的試驗等

樹立水產新體制
近將舉開特別委會

【東京十九日電】關於水產新體制之具體案作成、經十六日舉開之農林當局與業者側代表之懇談會結果、由業者側選出十一名特別委員、一任負担、特別委員十八日由各社向農林當局通達、二十三日開第一回特別委員會、農林省關係官、亦行參加、入於具體的審議、特別委員姓名如次

日本水產植木社長、寶田專務、日魯平塚社長、三宅專務、林兼伊藤常務、極洋山地社長、太平洋原專務、北千島齋藤社長、日北日本西出副社長、日本蟹罐頭渡邊社長、全漁聯野村副會長

農具製造工場
近在珠河設立

開拓新兵器登場之農具、突與滿洲開拓之一大光明、滿拓哈爾濱分所、關於省內拓地設立農具製造工場之計畫、業已準備近將於珠河縣珠河設新工場、由日本北海道移駐至此該同工場、於濱江省乃屬最初年度生產計畫、予定製作割草鐮、方形鐮、及作丈機各五百架等、年度計畫其倍量、再滿拓同事務所、於五常亦準備設立同樣工場、待此實現後、關於農器具困難必然解消、實爲開拓民等之大福音云

奉商工公會
時局經濟懇談會

奉天商工公會、十八日下午四時在大和旅館、舉開時局經濟懇談會、到有鄉市長、市軍、警察等關係當局及石田會長以下參事四十餘名、首由石田會長致詞後鄉市長、關於市當局之警防及經濟指導方針、原田特務機關長、以德蘇戰之進展及南方問題爲中心、關於世界情勢、分別有所陳述、希望信賴當局確固方針、予以協力、其次即行懇談、以糧穀、石炭、勞務等問題爲中心、交換種々之意見、經濟警察當局亦有答辯、旋即閉會

滿洲國經濟大勢（四）
中銀股東會關總裁演說
次於本行方面

爲應付內外之新情勢起見、自本期伊始、即將職制及其他加以改革、努力改善並刷新業務之結果、業績更臻呈健全發展者也、以本期內之貨幣發行額而言、其最高爲一月一日之九億九千一百餘萬圓（包括鑄幣）、最低爲六月十二日之八億二千一百餘萬圓、平均發行額爲八億八千七百餘萬圓、以此與上年同期比較、最高發行額增三億三百餘萬圓 即百分之四十四、最低發行額增二億六百餘萬圓即百分之三十四、平均發行額、增二億三千五百萬圓即百分之三十六、均各呈示增加也、如斯本期內平均發行額之增加、比較其去年同期稍示鈍化者、乃係如上所述自本期以來、各金融機關之緊縮放款之方針、與民間遊資之吸收對策、逐漸顯示効果所致也、本期本行之存款餘額爲四億七千一百餘萬圓、放款餘額爲八億六千八百餘萬圓 比較去年同期存款 爲九千六百餘萬圓即百分之十七、放款爲一億六千一百餘萬圓 即百分之十五、均各呈示減少、查存款之減少係因政府存款之減少及其他之特殊理由所致、一般存款及呈 八千一百餘萬圓之增加、放款減少、係對於特殊準特殊會社抑制放款、並將政府貸上金轉記爲公債者 爲其主要原因也、再本期內本行外滙兌之收付總額 爲百五十六億五千一百餘萬圓、筆數爲百十七萬八千筆、與去年同期比較、金額之增加即百分之二十八、筆數之減少即百分之十六 關於其他本行 受委在政府統制事務、於二月及五月會已二次依據滙兌管理法 命令之一部加以改正、及至四月如上所述、將對華北、華中、蒙疆之滙兌資金、向本行（十個辦理行）一元集中、再於五月依據臨時資金統制法施行規則、銀行等資金運用計畫 並同實積報告制度之實施等々、順應時局於各種統 制事務之整備改善已經施行矣、再者鑑於本行之對華北資金調整事務、益愈加以緊要性、乃於三月將北京辦事處變更爲北京支行、如斯本行之業務益加繁劇、業績呈顯着增加向上、即於本期亦能得揭計較上期更多之 政府納付金云

香蕉水果來源暢旺
鮮果市場狂瀉不已

連埠鮮果市場、近因已達盛產時期故現下登市者 極爲踴躍、市價較諸往日已顯示疲就中之香蕉、向來由日本台灣輸入、日前因來源不暢致市價極昂、始終盤旋於公價左右、小賣每十兩爲壹角八分、且市中不可多見、惟近日來因迫盛產期間且有大批貨物、源々運來、況當此盛夏不耐貯藏、以致市價狂跌、查市場批發價格上等品每貫不過一元 三四角其餘冊價一元乃至六角不等即小賣市價不過一角 五六分較比公價實低有四五分云

雨水頻降
蔬菜市價低

火熱般的夏天機烈得 萬物枯萎不振、幸日前降下一場甘霖因此萬物潛滋暗長、蔬勃、故日來本埠之生鮮蔬菜果實、登市頗暢、種類繁多、且市價亦極示低平狀態、倘將現下之市價探誌如左

品名	優良品價	二流品價（單位十兩價單位分）
馬鈴薯	六	
甘藷	一〇	一〇
里芋	一五	
芍	二〇	
藕根	二〇	
洋蔥	八	七
白蔥	七	三
牛蒡	一二	一〇
胡蘿卜	七	四
蘿芋	四	二
蕪青	九	二
胡瓜	一三	三
甘藍	八	三
蕃柿	一二	三
茄子	一〇	六
俄瓜	八	六
白菜	五	二
永菜京菜	五	四
其他漬菜	五	
菠菜	一二	八
三葉	二五	一五
漬瓜	七	
甜瓜	七	
豆芽	八	
生薑	二五	一五
長芋	三五	二〇
百合	三、二〇	七〇
芸豆	一三	五

果實類

品名	優良品	二流品
苹果（元帥、金星、印度、香蕉）	四〇	
其他類果	三〇	一〇
橙子	四五	
梨（二十世紀、八雲、菊水）	三〇	
其他梨	二四	一五
香蕉	一八	一五
檸檬	個 三〇	一五
西洋瓜	一〇〇	
西瓜	一〇	五
栗	三〇	二〇
柚	一四	
葡萄	一八五	
水蜜桃（白桃）	三五	一〇
其他桃	二五	八

△商況▽

匯兌

（八月十八日）

項目	價格
倫敦銀塊	[illegible]
同期貨	[illegible]
紐約銀塊	[illegible]
孟買銀塊	[illegible]
總英滙兌	[illegible]
美日滙兌	[illegible]
英日滙兌	[illegible]
美中滙兌	[illegible]
英美滙兌	[illegible]
英中滙兌	[illegible]
英法滙兌	[illegible]
鋼鐵股票	[illegible]
阿那克荅	[illegible]

◆神戶滙兌

項目	價格
日美買	[illegible]
日英買	[illegible]

◆美棉換算（漲六分）

限月	價格
九月	[illegible]
十二月	[illegible]
五月	[illegible]

◆印棉換算（漲六角八分）

限月	價格
現貨	[illegible]
十月	[illegible]
十二月	[illegible]
一月	[illegible]
三月	[illegible]
五月	[illegible]
七月	[illegible]

股票

◆大連長期股票 前場（八月十九日）

銘柄	現卯	期卯
五品	[illegible]	[illegible]
滿取	[illegible]	[illegible]
同新	[illegible]	[illegible]
新東	[illegible]	[illegible]
鐘紡	[illegible]	[illegible]
新鐘	[illegible]	[illegible]
滿業	[illegible]	[illegible]
營新	[illegible]	[illegible]
日魯	[illegible]	[illegible]
郵船	[illegible]	[illegible]
商船	[illegible]	[illegible]
東電	[illegible]	[illegible]
日糖	[illegible]	[illegible]
日鐵	[illegible]	[illegible]
日石	[illegible]	[illegible]
鋼管	[illegible]	[illegible]
滿鐵	[illegible]	[illegible]
染料	[illegible]	[illegible]
大機	[illegible]	[illegible]
機械	[illegible]	[illegible]
同新	[illegible]	[illegible]

◆短期股票

銘柄	放盤	大價	小價	收盤
五品	[illegible]	[illegible]	[illegible]	[illegible]

◆大連長期股票 後場（八月十九日）

銘柄	現卯	期卯
五品	[illegible]	[illegible]
滿取	[illegible]	[illegible]
大新	[illegible]	[illegible]
新東	[illegible]	[illegible]
鐘紡	[illegible]	[illegible]
新鐘	[illegible]	[illegible]
滿業	[illegible]	[illegible]
帝人	[illegible]	[illegible]
日魯	[illegible]	[illegible]
郵新	[illegible]	[illegible]
商船	[illegible]	[illegible]
東電	[illegible]	[illegible]
日糖	[illegible]	[illegible]
日鐵	[illegible]	[illegible]
日石	[illegible]	[illegible]
鋼管	[illegible]	[illegible]
滿鐵	[illegible]	[illegible]
染料	[illegible]	[illegible]
大機	[illegible]	[illegible]
同新	[illegible]	[illegible]
電業	[illegible]	[illegible]
同新	[illegible]	[illegible]
瓦斯	[illegible]	[illegible]
滿化	[illegible]	[illegible]
土木	[illegible]	[illegible]
郊外	[illegible]	[illegible]
電電	[illegible]	[illegible]
電乙	[illegible]	[illegible]
冰新	[illegible]	[illegible]
東拓	[illegible]	[illegible]
瓦斯	[illegible]	[illegible]
日魯	[illegible]	[illegible]

◆期貨

銘柄		銘柄	
倉庫建物	[illegible]	興亞食料	[illegible]
撫順窯業	[illegible]	新京汽車	[illegible]
大連機械	[illegible]	日清製油	[illegible]
滿洲油漆	[illegible]	郊外土地	[illegible]
電電乙	[illegible]	新株	[illegible]
當所	[illegible]	日本曹達	[illegible]

◆市況

午後放盤、依然不變、市場暴々、人氣淡

當所

銘柄		銘柄	
滿洲製麻	[illegible]	電電新	[illegible]
日本曹達	[illegible]	興亞食料	[illegible]
倉庫建物	[illegible]	新京汽車	[illegible]
撫順窯業	[illegible]	大連工業	[illegible]
日清製油	[illegible]	周水土地	[illegible]

◆市況

午前放盤、市呈滯、暫無漲落、成交寥々

◆奉天滿取市況

銘柄	放盤	收盤	大價	小價
滿取	[illegible]	[illegible]	[illegible]	[illegible]
新東	[illegible]	[illegible]	[illegible]	[illegible]
鐘紡	[illegible]	[illegible]	[illegible]	[illegible]
同新	[illegible]	[illegible]	[illegible]	[illegible]
滿業	[illegible]	[illegible]	[illegible]	[illegible]
滿鐵	[illegible]	[illegible]	[illegible]	[illegible]
同新	[illegible]	[illegible]	[illegible]	[illegible]
營紡	[illegible]	[illegible]	[illegible]	[illegible]
烟草	[illegible]	[illegible]	[illegible]	[illegible]
東亞	[illegible]	[illegible]	[illegible]	[illegible]
滿烟	[illegible]	[illegible]	[illegible]	[illegible]
電業	[illegible]	[illegible]	[illegible]	[illegible]
同新	[illegible]	[illegible]	[illegible]	[illegible]
商銀	[illegible]	[illegible]	[illegible]	[illegible]
新船	[illegible]	[illegible]	[illegible]	[illegible]
電電	[illegible]	[illegible]	[illegible]	[illegible]
同乙	[illegible]	[illegible]	[illegible]	[illegible]
同新	[illegible]	[illegible]	[illegible]	[illegible]
朝取	[illegible]	[illegible]	[illegible]	[illegible]
產工	[illegible]	[illegible]	[illegible]	[illegible]
土地	[illegible]	[illegible]	[illegible]	[illegible]
窯業	[illegible]	[illegible]	[illegible]	[illegible]
毛織	[illegible]	[illegible]	[illegible]	[illegible]
同新	[illegible]	[illegible]	[illegible]	[illegible]
大機	[illegible]	[illegible]	[illegible]	[illegible]
同新	[illegible]	[illegible]	[illegible]	[illegible]
工廠	[illegible]	[illegible]	[illegible]	[illegible]
滿化	[illegible]	[illegible]	[illegible]	[illegible]
士木	[illegible]	[illegible]	[illegible]	[illegible]
東拓	[illegible]	[illegible]	[illegible]	[illegible]
瓦斯	[illegible]	[illegible]	[illegible]	[illegible]
日魯	[illegible]	[illegible]	[illegible]	[illegible]

商品

◆大阪棉花 前場（八月十九日）

限月	價格
八月	[illegible]
十月	[illegible]
十二月	[illegible]
二月	[illegible]

◆橫濱生絲

限月	價格
八月	[illegible]
十月	[illegible]
十二月	[illegible]
一月	[illegible]

◆大阪棉絲布 後場（八月十九日）

◆大阪棉布

◆金魚棉絲

◆白鶴棉絲

◆鍋子棉絲

◆神戶豆餅（八月十九日）

◆神戶豆粕

◆大阪製粉油

品名	價格
大豆現貨	[illegible]
豆餅	[illegible]
日滿現貨寶	[illegible]
現貨	六一五
期貨	六一五
小麥現貨	[illegible]
小麥期貨	[illegible]
菜種油	[illegible]
棉實油	[illegible]
大豆油	[illegible]

銀行結賬

◆日銀結賬（八月十九日）

款項	數	日比
發行額	四、一一一、〇一六	
正貨準備		
放款	四七二、六〇〇	
存款	五四五、七三四	
限外發行		

◆中銀結賬（十六日）

款項	數	前日比
紙幣	[illegible]	[illegible]
餘貨	[illegible]	[illegible]
存款	[illegible]	[illegible]
存放款	[illegible]	[illegible]

（單位一千圓）

泰東介紹欄

電話 賣買專門 滿利多賣月賦販賣 大連市播津町十五番地 乃村電話店 電話二一一九七〇番

採用 滿人少年店員十六歲以下、公學堂卒業程度 本人持履歷書來談要市內確實保證人 浪速町大阪屋號書店

百萬 官傳中服後之効果爲與他明、白帶淋病症 京城「都藥房淋藥」（保證有效） 責任專賣所 全滿各地 到處藥店販賣 無代用品 電三一八二一番

毛髮生養之 ポマード
¥1.30
以囊毛力強的高級植物油爲原料理想的整髮料、適度的粘着力 清爽的香氣、溫雅的光澤、而洗髮亦極容易
資生堂 東京 銀座
資生堂
植物性ポマード

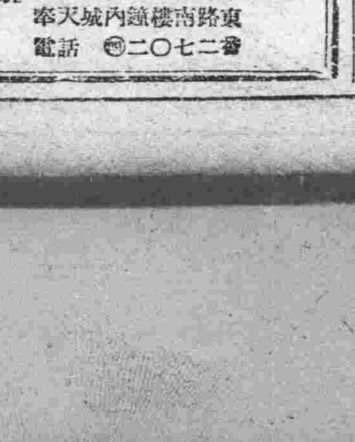
旅行必需品
照像材料寫眞機械
木村洋行城內支店 株式會社
奉天城內鐘樓南路東
電話㊃二〇七二番

當日止咳 益肺丸
總發行 奉天大南門裡大街路東 新大陸藥行

保趾利
脚趾濕癢特効藥
止疼止癢 不傷皮膚
治癒脚氣 藥到成功
保趾利 與向來所有的單純止癢藥完全不同，本品能深入皮膚的角質下層，直接撲滅作祟的水蟲病源菌（白癬菌）而發揮殺菌的卓越作用。更因配合角質軟化藥，故不但能止痛止癢立感輕快，且絕無糜爛化膿之虞，使用便利，收効迅速！
各大藥房 皆有出售

奉天市青葉町一一 股份會社 田邊藥品株式會社

對於女子燙髮
對於男子理髮
養髮！健毛！
豫防頭垢最合適
井筒香油
總行 股份公司 井筒屋商店 東京市日本橋區人形町

鞏固國防臻於完璧 全國決定設置治安庭

【新京】政府因鑑於現時局之實際情勢。為謀迅速且拔本塞源的彈壓治安事犯。極積的強化治安工作。以資國防確保達成完璧。當局對此經過長時間之攷慮故決定增設治安庭同時對手續之簡捷化。秘密之保持等事務。當局絕加以十二分之注意。與適切之修正。關於治安庭之設置。與一切關係事務當局已詳細規劃完了。其大概意義如左

於最高法院。及高等法院。分別設置治安庭與特別治安庭。治安庭處理高等法院第一審所管轄之刑事訟訴事件特別治安庭。作為第一審終審處理事件。或因犯罪之事實與地方之情勢。以及其他於治安確保上。極為重要。並須急極處置之事件特別治安庭。對於被告事件。認為應於治安庭處理時。得諮詢檢察廳之意見。將該事件移送於該管治安庭。反之亦然。檢察廳對於治安庭與特別治安庭之主管事件。如應移送時。檢察廳得依法請移送有必要時實得對軍事檢察官。囑託搜查。特別治安庭得於管轄區域內之法院。或其他場所開庭其所處理之事件。不得依刑事訴訟法第卅二條。作辯護人之選附。而辯護人欲為訴訟記錄。及證據物之閱覽或謄寫時。應受審判長之許可。其資格應就司法部大臣予先指定之律師中選任之。但須不妨得刑事訴訟法第廿九條之規定。告人之訊問及證據調查。高等法院治安庭。對於被告事件不得以其應於特別治安庭處理為理由却下公訴。對於高等法院治安庭之判決。有上告聲明而其無顯明理由時。上告法院得以裁定棄却之。於特別治安庭宣告之死刑。其執行得依司法部大臣之命令於指定場所以槍斃為之。前項法令其詳細條文。業經當局編製完了日前已經國務會議。慎重協商大概經過參議政會議通過後。即將正式公佈關施云

邁進藝文翼贊巨步 美術家協會誕生

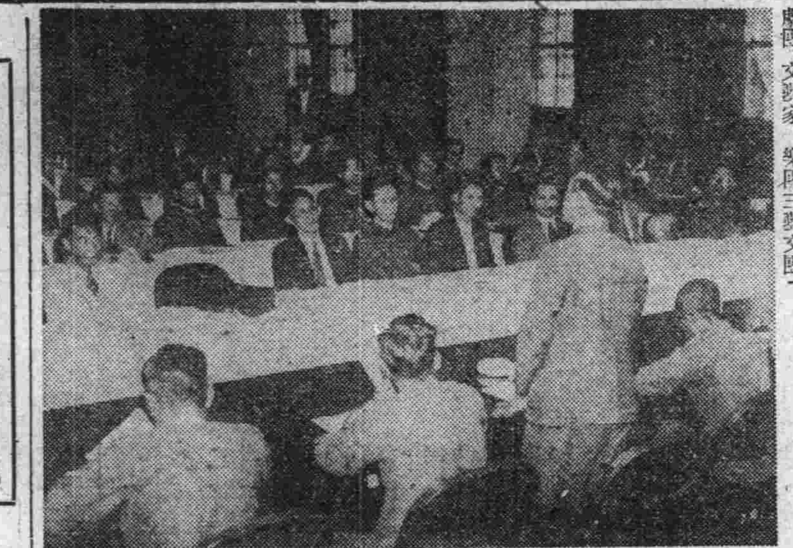

開拓滿洲藝術界之新分野。一舉藝文翼贊之實。滿洲美術家協會之結成。已自十七日午後三時。在國務院講堂。經武藤弘報處長。各關係者百餘名會員參加下盛大舉行。此美術協會。為滿洲之繪畫彫刻關係者百卅餘名所組織而成。與劇團。文藝家。樂團三藝文團體。同樣基指導要綱之趣旨。以創造滿洲的獨自美術。會員相互研討為目的。其會之事業將有美術研究所。美術館及常設展覽會場之設置促進運動。及美術動員。圖書教育等國策宣傳工作(照片係結成式。武藤弘報處長之致詞)

校長連絡會議 協商運營方針

【新京】新京市公學教育科自下期開學以來。迄今已兩旬餘矣。對於各學校學業事宜。均待研討。以定該科於十五日午前九時。假長春街國民學校由王視學蒞場之下。學開管下各學校々長連絡會。議研究學校運營方針無憾云

僧侶受檢查 口念動眞言

△願必中干城之選

【新京】新京特別市地區徵兵檢查。自八月一日開始以來今已半月。每日充滿武風之徵兵署。美談屢出不絕。日昨之檢查。適有僧侶適齡者三名。釋無生。釋常修。釋沙琦。三人赴徵兵署受檢。三人同於徵兵官前。肅然而立。因後僧侶於敬禮時。與一般受檢之壯丁大不相同。亦非舉手禮。又非鞠躬禮。而用僧家之禮。即雙手一合。口中念動眞言。對徵兵官表示盡內心之赤誠。屆時全場不約而同的驚覺。由是可見。僧侶能以身報國。其意義之深。實非以言語筆墨所能盡述者也。該三人實全市僧侶典範。望我青年本諸以身報國之精神。共同奮勉。徵兵檢查中又一美談云

首席教學官 任命安弘氏

【新京】民生部自今春木田首席教學官。榮任教育司長後其後任人選。經久未能決定迨至最近當局鑑於此職不便久懸。今次決定起用中央師道訓練所長兼建國大學教授光安弘氏繼任。於八月十四日正式發令云

不良代書 被官處罰

【新京】代書者乃代替容人民辦理手續不明之公私事宜而立。為酬謝其勞。顧客及按事情之繁簡手續難易。酬以謝金。官家為明瞭其向顧客所索之酬金。是否正當。並謀取締之便利起見。從來規定。凡為代書者。必須備有代書事件簿。詳列代書之事並金額於該簿內以便存查。今突有品行不端之代書。為任意向顧客索求酬金計。居然不備此簿被官家探知。課以罰金了事其詳情如左代書王子然寓於西三道街四六號。該氏為肥已計。對求彼之顧客。從來即任意勒索。強求酬金。為恐官家闖知。更行不備代書事件簿。事雖周密。但無形之惡譽早已傳於遐爾。四道保安係當局。為求事項之眞象。十六日往彼氏處詳查後。果不虛傳。該氏對已往所辦之事件無一可考。足見彼之居心實屬不良保安係當局。為促其覺醒並警其他同業者起見。已依代書取締第十三條之規定。得以嚴重之罰金云

植村保健司長 抵京着任

【新京】榮轉總務廳參事官張明峻氏之後任民生部保健司長一職。決由哈爾濱醫科大學長兼市立醫院長之植村秀一博士就任。氏於十六日午後五時廿分抵京。受民生部大平技監及各關係科長等出迎下。逕入大和旅館(照片即在新京驛對出迎者致詞之植村保健司長)

一市四縣鄰保大會在鐵舉行

【鐵嶺】奉天省公署。協和會奉天省本部兩側。當於本月十五日上午十時。假鐵嶺市公署二階會議室內。召開地區鄰保大會。除奉天省關係首腦並協和會省本部事務長外。而鐵嶺市。瀋陽。鐵嶺。法庫。康平等四縣公署首領。共計百餘名參加。就鄰保各重要事項詳細加以討論協商。復由省方妥加指示。以期今後鄰保之本來精神完全實現。直至午後三時。乃於和圓滿中閉會云

捕殺無牌野犬

【洮南】縣洮南警察署長劉光甲。關於狂犬傷人。時有發生。故因此次對於畜犬整理一項。努力辦理。業已昨發出通告文曰。為佈告事。案查管內飼養畜犬複雜。若不嚴加取締。深恐狂犬傷人。本署已製備犬牌若干。定於八月五日起至八月十五日止為發放期間。每枚按國幣三角徵收代價。仰有畜犬者。遵期來署領取。如有隱匿不領。一經查出。無有犬牌。畜犬決按野犬捕殺之

大石橋壯檢 各區日期

【大石橋】自國兵法實施以來。本街及附近各村。創施第一次(康德七年度)之壯丁檢查。成績甚佳。業經入營受訓矣。近屆第二次(康德八年度)適齡壯丁之檢查期。海城縣當局按軍方所定。徵兵署場所仍設立在本街公會堂及一街十村按左記日期實施

八月十三日房身村。十四日李家村。十五日老邊村。十六日老邊村。虎庄村。十八日虎庄村。十九日高坎村。二十日古樹村。二十一日岔溝村。二十二日岔溝村。二十三日岔溝村。馬家村。二十四日馬家村。二十五日分水村。二十六日分水村。大石橋街。二十七日英落村。二十八日英落村

滿洲官吏消費組合 舉開蔬菜品評會

【新京】滿洲國官吏消費組合。為順應時局之增產計畫。並期心身之健全向上起見。此次乃向新京特別市居住之滿洲官吏消費組合員募集。久自栽種之蔥菠菜。蘿蔔。牛蒡。蒜。茄子。洋胡柿。瓜。枝。豆。豌。豆菜。豆等十一件蔬菜。於十六日主開蔬菜品評會。對成績優良者。授與賞金或賞品。以資獎勵。而成績好者。更開第二次品評會(照片即品評會)

調查篤農家 以便保障

【錦州】錦縣公署。近頃甚於中央與農部。頁全國各地。篤農家之表彰。以促進全國農民。對農產競作之競爭。以期逐年增產。是以為邀請表彰。故對縣下篤農家。須行調查呈報。以便中央當局。須予表彰。遂於近日來。於全縣下各村。開始調查云

馬市長就任 協會市本部長

【錦州】因前錦州市長袁怡策氏之榮轉。故協和會錦州市本部長而行缺員。迄今尚未發表。繼任之人選。因部長任務寡重。不便久懸。當經數度幹部之密議。結果。一致推戴。刻已馬驍騰市長。繼續擴充。而馬市長。於受推正式發表。遂日兼攝部長之任務云

因食而亡 誤吃毒菜九人送命

【蓮花鎮】廂白旗前頭佐高惠卿屯。住戶夏宋氏。年六八歲。近日帶同兩孫女。一個孫子。赴同屯裴永發家中串門。裴家治饌款待。因鄉村習俗。每逢夏令即泡臭米麵。以供飲食。今即食此。用窩瓜作湯。食畢當時並未發生異狀。於夜間忽由裴長江發生頭痛心悶。一時許。即行斃命。相繼裴王氏。裴榮子。夏令子。裴錫子。夏宋氏。裴夏氏。劉夏氏。夏球子等。一時發生同樣病症。完全毒死。當日所食面條。裴于氏飲用。因食量較少。仲毒尚輕。當尚未斃命。其他所死之人共九口。當時經夏萬選急至蓮花警署報告。該署長周祥泰。以為傳染病發生。立即派田警尉。姜警尉補。于警士。及醫師孟益民等。攜帶救急藥品。馳赴現場。希圖救急。至裴夏兩家檢驗死尸。均係仲毒身亡。決非傳染發生。並將夏李氏夏于氏二人治癒。考查仲毒原因。乃係採用窩瓜花。緊摘線麻地。皆是線麻花之藥毒所致云

孝子割肉 療親癲疾

【大賚】縣道德分會姜春榮君。於七歲時乃父見背。家徒四壁。零丁孤苦。幸依慈母王氏培養。得以成人。現年四十七歲。上有老母在堂。下有子女膝門。天倫之樂。雖屬自慰。然其母王氏。於三年前偶患奇症。屢經醫治。終歸罔效。該姜君日夜憂思。無籌可展。乃於近日率其家室子女。羅跪佛前。為母祈禱。同時以利刃將腿部肉割下一塊。家人目擊之下。莫不驚慌。而姜君不但未能呼痛且神色自然。大有關壯繆療毒之概。結果將肉烹湯。供與其母服飲。少頃。其母三年之痼疾。竟已霍然。若姜春榮者。所為雖愚。然其孝誠。實屬可風。特誌報端。以為美談云

阜新市本年之施設（上）

一、市機構

現在市公署以正副市長之下分庶務。行政。財務。保健衛生。工務。警務之六科十八股。待地籍整理完了時。新設地政科。辦理登錄事務及一般地政事務並於行科增員科附事務官外。最近又增設經濟勞務兩股。以附本市之特異性

二、諮議會之廢止

諮議會之廢止。想各位乃為早知之事實。因於去年十二月末諮議廢止之故。關市之運營經由協和會本部委員會亦可謂之施政之妙地。即不外為謀市民最幸福也

三、國民鄰保組織

關於國民鄰保組織。由協和會及各區長街長。以及市民各位之盡力。着々進行。然鄰保未結成立處。尚不在少。擬於本年中本各位之協力完成此鄰保之預定也

四、臨時住宅房屋統制

關於既成之都市。早見其實施。本市亦於最近設置住宅房租委員會。謀房租之適正以資市民生活之安定

五、職業補導所之設置

為救濟失業貧民。猶為目的設置職業補導所。以資幹旋授業習藝勞力等

六、圖書館設置

於海外設置通俗圖書館。以附市民各位之要望

七、體育

健康乃為第一至急。亦市民幸福之基礎。為建設明朗阜新第一步。為確信實故舉行市民運動會。野球。庭球等大會。以資市民之積極保健也並由本年度設置滿洲帝國武道會阜新支部設劍道。柔道。角道弓道。銃劍道之各部以期振作斯道而鍛鍊市民之身心也

八、勞務管理

本項係於本市特異性。極為重要之問題。是以素與旗公署協和會勞工協會滿炭及各機關以緊密之連絡。而期其萬全也。然關於勞務重點方針。再加以詳細申述時。即

1 炭礦勞働者之補給同勞力之確保

2 對於土建業者之保護指導

3 防止勞働者之不正移動並逃亡

4 自由勞働者管理。及認可募集之取締等

藉此機會。同各位致謝。同時即於去歲年末實施之。滿炭率仕隊。由勤勞第一回以來。其業績極為顯著。將來頗可期待。不僅炭礦當局。即由國家立場觀之。實乃慶賀之至也。及市民理其不外有識者各位。及市民理解之所予。敝人以市長之資格深致謝意。同時為期達成本市及左旗之特異性。必須連日累月。方能達成其良好之效果。惟賴各位之協力。其外無他

九、商工方面

商工金融合作社之設置。於可能範圍內。設立金融合作社以期都市金融之圓滑

十、中央卸市場設置

新設中央卸市場辦理蔬菜果實等之各品目。以適當之價格。期配給之圓滑

十一、物質配給

關於此問題非但市。即以國家而論。頗屬重大關心之事。是故索使整備委員會商工公會。取以時宜之措置之更與區長協和會為其他各機關緊密連絡努力。使物質配給之圓滑就中以各位代表。與市民全體日常生活。亦有至大關係。於種々之希望。及意見。在時間可能範圍內。或於特別委員會之席上。關於配給之問題以及由各位之所見。盡量發表同時將本市意見。亦與以說明以期配給之圓滑。而使合理化藉以安定民心。使真確成為官民一體而善處此非常時局之期望也

十二、植林

關於水源之涵養。風水害之防止。並風景等之瀰底的計劃植林以期達成全市之綠化

1 苗圃之增設

2 植林之實踐

3 植林思想之普及

十三、當收獲量之增加

為使從事農業市民之富及國家之要務。以巡迴指導要技會品評會及表彰之方法。以期增加收獲量

十四、水田試設及養魚場之設置

本年以試驗之目的。開發水田。以及其成績之如何。或令內地人大事拓植。用以活用。本市之特異性也。其外設置養魚場。以淡水魚試驗。以其成績而獎養魚事業也

十五、瑞穗鑿之開設

設置瑞穗鑿以育成訓練拔術。而舉國策農產增收之實績

十六、野菜貯藏庫之新設

新設野菜貯藏庫。以備市民各期之需。藉作保健上之一切耳

十七、畜產方面

馬匹增產之獎勵

最少限度之一家一頭為基調。而勤力達成其目的。如血液之更新。係馬之育成等以期馬匹之改良增殖

煙捲小賣商取消後 購買上極形便利

【鐵嶺】市內捲烟草小買商組合。以前由鐵嶺稅捐局管理及本年八月一日為期。依令將捲烟草管理責任。由稅捐局向市公署移管。舊有之小賣商共計一百餘家。今次在重新整理之同時。對每一處有數家販賣捲烟者。施行廢合。故又取銷五十餘家。只餘五十家之少數且取銷者又均係多年專售烟草者。經此番取銷。存在之小賣商。捲烟草堆積如山購買上早經十分容易云

潛吸癮者領證 每日發給一包

【鐵嶺】本市於上月中。經市公署保健衛生科決定。對未登錄之潛吸癮者給與特別許可。此事自公佈後。一般密吸癮者年來蕩盡若干金錢。一旦聞得此訊莫不雀躍靜待。本月十日始將申報書發給各管烟所。癮者爭先恐後領取。據觀將來申報者必有千名以上。此類吸量市署擬每人給一包云

西瓜太賤

【鐵嶺】鐵縣各村內。本年度香瓜種植既多。而西瓜亦屬不少。市內售買僅一個一角云

錦省糧穀先錢資金 各地應得數目決定

【錦州】豐年新願中。中央與農部當局。為獎勵農民努力出荷。而特實施糧穀先錢制度。預支糧款。刻間亘全國各地。一致實施。茲近政府當局發表。關於錦省。先錢金額。決定為三百二十九萬圓。按各市縣旗。糧穀收穫量。發予斯項先錢資金。茲將全省各市縣。旗。決定金額。誌左(單位為萬圓)

市縣別	資金額
▽錦州市	二
▽阜新市	二
▽錦縣	四四
▽北鎮縣	二四
▽黑山縣	三三
▽台安縣	一二
▽盤山縣	四五
▽綏中縣	一二
▽興城縣	一三
▽錦西縣	一〇
▽義縣	二五
▽彰武縣	二九
▽吐默特右旗	七
▽吐默特中旗	五
▽吐默特左旗	四一

地職開所延期

【錦州】省地方職員訓練所第一部第三期。全省優秀職員訓練卒業後。對於第四期生徒之入所。前曾決定於本月二十日。早經通令各縣。屆期選派職員入所。而利訓練。深造其職能之向上。刻距開所期已迫。然對生徒之選派。各市縣旗當局。未能報齊。故對開期。予以延期。已經通知各縣。然果於何日開所。刻尚未決定云

配布按人支給 傭人多未分得

【錦州】關於第三回。棉布棉線之配給。經關係當局。考核市民需要之用途。而予圓滑配給。當自本月十二日以降。按二人得一配給票公正配給。對此辦法。尚稱圓滑。不論僱主。傭人完全均行有份。不料當局雖如此均衡配給。而據近日傳訊。一般戶主多數不按官定辦法實行。將勞働傭人之應得布票。完全扣留。不予給與因而激起一般傭人之不平。群相欲向市當局。及配給關係側請願。要求再予改善配給。而期權益均沾。同享王道恩澤云

申報戶口 改由隣組辦理 市署喚起市民注意

【錦州】關於市民戶口申報。從來由警察受理。當七月一日之鄰組結成後。對於市民地方任務。應須負責襄助。以補官方力所不及。是以錦市署當局為昂揚鄰組。事務能率之強化故對今後市民。戶口申報之事務。如遷轉。出生。死亡等。由自本月起。改由鄰組辦理。由組長調查填報於班長。由班長報區。再行轉報市民籍股。彙訂總簿。以資考核。今後之更動等。刻間市當局。對於此戶口受理之變更。為喚起市民之注意。遂施有力之宣告而期全市民。家傳戶曉。現各班之組長。正從事調查填報中云

決定六件 提出全聯案

【錦州】本年度全國聯合協議會。業經定於十月中之十一日起。於新京開催。茲錦州省聯(為使下情上達。而謀協和精神之徹底昂揚。遂經考核提出全聯案。由於本部委員。數次協議。結果。決定如左之二件。提出於全聯

一、關於中小商工業者輔導之件

一、關於蠶繭及蠶子統制之件

協分會充實動力 將選任多名常委員

【黑山】協和會黑山縣城分會。為順應協和運動擴展之躍進。力謀充實分會驚贊之動力以期達到分會自主活動之運用萬全。故此自下極求常務員機構之擴充。自本月中旬實施對會員之中堅者。選出多數任為常務員。從此分會運動上之圓滑。將更趨發展云

亦行準備結成 學校青少年團

【黑山】協和青少年團黑山縣統監部。為謀強化青少年運動之發展。對縣下未結成之學校青少年團地區。本年度促其一併結成。以達成活動力普及之實現。茲於本月十五日在統監本部會議室。召集各學校長舉開未結成地區青少年結成之準備會議。進行研討諸準備事宜。以資適速結成工作。云

縣署辦公時間

【公主嶺】懷德縣當局。以溽暑已消。孟秋步入。炎帝收威天高氣爽。人的精神。當亦隨之陡振。對於官廳辦公時間實有改正之必要。是以縣署庶務科。竟已揭示決自八月十六日起。上班午前改定八時午後四時星期六則至十二時為止似此業經通告所屬一體實行云

縣署全員奉仕

【鄭家屯】月之十四日午前十點。至午後三點鐘。縣公署警務科及警察署。全體官員。行勤勞奉仕。其勞動場所為鄭邑康德公園。及救濟所云

管烟所長銷假視事

【萬家嶺】復縣第十管烟所長邑召征。任職以來。迄今數載。對於烟政事務。無不力求刷新。用期達成。因是日前積勞成疾。日劇一日。終非了局特致豪上官矜憫。恩賜休假。赴大連醫院診治。現已痊癒。近日到所銷假任事云

協和會分會長會議

【黑山】協和會黑山縣本部為促進協和會運動擴展計畫及謀實踐工作充實。特于本月十五日。召集全管下分會長。在本部會議室內。學開廳行事項討論會議。由縣本部長及事務長分別指示重點目標。並聽取分會長現地狀況之報告云

組織漢藥組合

【樺甸】商工公會於八月十二日。通知各漢藥販賣業者。令申報去年度的實錢總額。並資本金若干。以便着手組織漢藥組合

接濟七區民食

【樺甸】縣屬第七區會全棱等各屯。民戶吃糧缺乏。人民困苦。現經商工公會長陳登瀛氏。街長張柳楊氏。向縣長告急。暫借谷子一百石。分發各屯。以作接濟之用。如至秋後豐收之時。再為歸還云

車夫拾欵不昧

【樺甸】第四十四號馬車夫丁雲峯者。於八月八日。拾得提包一個。報告組合長孫星五檢閱始知是道德會之物。內盛文件會簿衣服等項。又有國幣六十圓。立時送交道德會。當經失主女主任交英。于張淑賢二人查收。非常感謝云

虫害防除收効 農產生長良好

【黑山】本年度適逢農產物增產實踐途中。自入春以來以官民共同之努力。而對農作之妨害者加以剷除。故此迄今曾施行二度之病虫防除作業。在此過程一貫之努力。已收到防除上效果偉大。使作物生植上無受影響。因此將來收穫之良好。定更有樂觀可期云

助產士為衆所譽

【綏化】綏化城內居民。雖有七萬之多。而助產士之少。僅是寥若晨星。尤其能本「濟世活人」義於利而極人之危者。更是大海寶珠絕無而僅有也。惟此大街隔道相對的世光大藥房的楊玉恩與濟世大藥房的秦義華二位女士。當為衆稱道。考翔原因。不外二位女士均係基督信徒。並能秉承上帝之博愛精神。盡其濟世天職。普救貧苦婦「嬰」尤其楊玉恩女士同其夫新任光醫士在綏化開設藥房多年。一般人咸知其夫婦為甚虔誠基督徒。對於貧苦患者。常施療捨藥。無論貧富有撥必去。無論晝夜。不辭辛苦產費雖有定額。給多給少。從不計較。因此遐邇咸聞。名震綏邑。秦義華女士。雖總出校三年。而學術却甚具根抵。加上三年來之實際經驗。更使其聲名日著。並因她亦是一位極忠誠的基督徒。濟世藥房之女主人係楊玉恩之姊妹。對於施療捨藥。姊妹倆素具同志。而秦義華助產士得此軍救人輕於利的好主人更得展其素志。尤其最近接了幾個為一班助產士束手無策的難產。經她手到回春。於是聲明益震。同業驚服。據聞近來有許多人要給她送匾。有此兩位慈心的助產士。實乃綏化女同胞之福星也

德惠佛教會 近日即結成

【德惠】本街彌陀寺。監院明妙。奉命籌設佛教會。已誌本報。近中縣當局。為使迅速結成該會起見。已委行政科屬官程仲三。入手辦理。開程屬官積極進行。近三五日內。即在該寺內舉行結成式云

僧人齊辦道場 祈禱武運長久

【德惠】本街東三緯路之北彌陀寺。僧人明妙。為謀吾國家武運長久。世界和平及慰祭日滿已故軍警英靈起見。擬於八月二十三日(即陰曆七月初一日)在彌陀寺。舉行祈禱大會。誦經七日。以伸祈禱報國之赤誠。而盡僧人誦念之天職

北鎮小消息

◇大興當採國粹經理。為注重經濟道德起見。以時值炎暑皮衣若不慎重保管。自易發生霉爛虫蝕之患。況一般典戶。原為濟急而投質。如有霉爛虫蝕。則必痛心而疾首。故發慈心。於近日間率同員。司將所當粗細毛皮衣。逐件為之晾曬藉保不虞

◇安慶舞台及雙盛馬戲園為歡迎顧客。振展營業起見。同時分別減價。戲園票價一律三毛。半票一毛五分。馬戲園票價大人兩毛。小孩一毛

◇北鎮警察署保安主任張天奎氏。為注重公衆衛生。藉保健康起見。特於月之十五日午前十時許。召集一般飲食物營業者。於署內實施教養

◇大興公司於月之十三日。又將有獎儲蓄仲籤得獎者揭曉。得二獎三百元之一部分。文華新鞋店經理楊蔭棠君。得三等獎二百元。祇以條款欠繳。竟致失獎權。令人聞之。殊為可惜

◇縣長佈告出產果實稅。依稅法。以買實價格百分之二五徵收。以裕庫款。近已施行

失照聲明

敝於事變時遺失左記房基執照四張除呈請通遼縣署補發新照外特此聲明作廢

領名 坐落 字 數

恩和巴乙拉 通遼一區吐拉葛窩堡 固字八一一號 六畝一分

巴土 同 同字八二五號 同

得生阿 同 同字八三三號 同

李務 孔家只 孔字四四號 五畝六分

聲明人 那孫烏力塔

失照聲明

敝有劉惠禮西字六七號偏作荒字地照一張計地一晌五畝坐落通遼二區三村東伯什吐東至洪字西至西字六八號南至西字七四號北至本號於事變時不慎遺失除呈請縣署補發新照外特此聲明作廢

通遼 鮑振發 啓

失照聲明

敝有通遼孔家窩堡領名字西一二號執照一張計地一晌三畝坐落通遼東至本地西至王姓北至包姓因事變時不慎遺失除呈請縣署補發新照外特此聲明作廢

聲明人 陳玉清

公示送達

原告 李易

被告 李世昌 氏

右當事人間因康德八年(往)第一六號離婚事件向被告應行送達之左記書類保管於本庭到場遞行收領

一、康德八年九月二十三日午前十時民事言詞辯論期日傳票一件

民事訴狀副本各一件

康德八年八月十八日

營口地方法院海城分庭

書記官 任尚賢 印

注意 右開書類未受領時以康德八年九月十二日該書類於法律上視為送達

失照聲明

敝等於事變時遺失左記地照八張除呈請通遼縣署補發新照外特此聲明作廢

領名 坐落 字號 地數

王尚林 烏九營子 辰字 六五號 一晌五畝

包文德 同 辰字 五五號 一晌七畝

王國俊 同 辰字 五五號 三晌八畝

李文祥 同 辰字 五三號 二晌四畝

通遼 王尚林 陳國俊 啓

失照聲明

敝有福恩堂領名坐落通遼二區場德山屯我字一三三號計地一四晌五畝五分又浮多計地四晌七畝九分計執照二張東至一四三號西至二八號南至二四號北至一二三號事變時遺失除呈請縣署補發新照外特此聲明作廢

聲明人 趙藍田

地照損失公告

敝據本旗住民李恩波呈報地照燒燬請求補發查伊之地坐落八仙筒特號街一基照一張五畝四至東尹品一南李秀榮西小巷北東大街其照於康德三年八月間在天山鎮王鳳程家被匪燒燬右列者地照據所有人之呈明燒損失於三個月內如無人提出異議者無論落於何人之手概作無效特此聲明

興安西省奈曼旗長 哈斯寶

好消息 集郵者注意

本社最近出版郵誌一冊

感謝良藥救人

龍散 化痔士

感謝人 奉天市隆昌街二段一五五號 依瑞忱 啓

感謝劉君日新治癒瘰癧

通信處大連西崗新大街萬全堂便妥

感謝人

寫眞銅版與凸版凹版 久保田寫眞製版所

大連市武藏町六六 電話二・八六三一番

廣東金製 烏雞白鳳丸

說明 主治 特長

金勒先藥房

大連德記全棧、奉天金城藥房、錦州同盛居、安東東龍江、天大成藥房、吉林五洲藥房、新京中西藥房、熱河全富興、牡丹江惠存堂

◇照像洗片放大縮小轉繪 彩色電影廣告皆精巧

華春照像館

◇俱齊備借照一概免費 ◇洋服便服古裝花冠武器

大連市平和街六 電話(3)二六七二

金州會火神廟街 電話一六一六番

東亞醫院

醫師 張家聲

各科 療

附設ライフ超短波治療

大連回春街二 電話三・五二九一

最新發明的治淋妙劑 風靡一世的奇効品

掃五淋

主治効能

五淋白濁 急慢性淋症 淋菌性睾丸炎 婦人膣炎 子宮內膜炎 喇叭管炎 淋菌性關節炎 膀胱炎

株式會社 藤澤友吉商店 大阪・東京・上海

株式會社 滿洲藤澤友吉商店 奉天・大連・天津

各大藥房皆有出售

SO.5

治强運動擴展鄉間 入於自發的階段

【青島】第一次强化治安之後。第二次又行來臨。强化治安運動。正在推進之高潮。即墨。膠州。其工作已由近城。而漸次向鄉間擴展。由於軍民一體協力之故。治安强化大業。已逐漸達成。民衆方面。對於治安强化工作。已由各機關之領導。而入於自發的進行階段。此誠爲治安向上之最良好現象。極爲欣慰。將來之安居樂土。當爲期不遠也

【青島】本市警備隊最近在膠即兩縣區境內。協同勦匪收獲戰果極佳。本月九十兩日第二中隊在即墨第七區境內。有宮垂燕匪部下匪約二十名。在該區內一帶潛伏。該警備隊聞訊由李軍兩小隊長率警〇〇名前往圍勦。匪聞風逃去搜出匪用之自行車三輛。無事返回原駐防地。又該日即墨第五區喬家庄。臨家莊 大金庄。喬家官路。大小范家。大小宮家信村一帶。有宮垂燕匪。强行征稅。並在柳家屯碾子頭。有强征壯丁等情。警備隊據報後在友軍協助之下。與膠州第一中隊聯合前往圍勦。匪被擊逃散。該隊同友軍於同日歸返防地云

請領居住證 須塡寫明白

【青島】本市警察局。以本市市民。前日分發之證明書。由警臨時作爲無效。於本月一日頒發以來。進行頗爲順利。此次市民之居住證。申請書。由警士沿戶發給。而免市民赴局領取。乃近查得竟有一般市民。不知自量。往往由下人或僕役等代寫。不由本人親自辦理。致有錯誤發生。該局有鑑及此。特飭嚴注意。不由本人直接接收塡寫者。一經查出。定從嚴懲辦云

師岡少佐榮轉

【青島】憲兵隊師岡少佐。此次榮轉某地。六日午後二時半。首行前往。參拜青島神社並與歡送者寒暄。並向在青各部隊長。民團長總領事。村地奉贊會。民會在鄉軍人會。趙

新民晝劇大會

【唐山】第二次强化治安運動。已熱烈展開。冀東道治安在華官民一體協力 已日趨鞏固。玆新民會冀東道辦事處及唐山市總會爲協 力治運特舉辦新民晝劇大會。定本月十六日假東新街小學舉行。劇目如左

1警劇朝日新聞。2可々回來。3喚起青年們。4鴉片。5哈々新君。6與亞的兒童們 7往和平途上邁進。8打倒赤魔。9報恩的狗

建設總署收買民地 對人民發放價款

【通縣】本縣於廿八年度。曾會同建設總署。本第五警區雙橋一帶採佔民地。共計二千九百四十五畝。劃歸軍用。業經建設總署派員。會同本署建設科勘查完竣。製成分戶清册所有該項地上附着物。磚。瓦。土井。土房。坟墓。窰。青苗樹株等。均皆調查清楚。按着實際情形。核該各戶價款。總計爲三十三萬 六千九百二十四圓一角一分。並定於八月十日由建設總署派員來縣。會同楊秘書。葉財政科長。董建設科長。及兩科負責人員。於會議廳驗明契。當衆發放。以補償人民損失。誠爲義舉。是日午前十二時許。持契來縣領款者。已忽忽於縣署門前安

京興亞獻機運動 挨戶勸募自由捐款

【北京】北京市獻機運動募集基金全市商民共襄義舉。踴躍輸將自上月十二日 開始募集以來。成績極佳。除市商會於八月份。營業稅增徵一個月悉數捐助暨電 影樂戶筵席等捐款不計外。其關於向全市商民住戶勸募。自由款實施辦法亦經決定。自本月十五日起至本月底止。於全市各區由新民會地區分會幹事。會同各該區坊長挨戶勸募。由市民自由捐款。至各區進行勸募步驟現正由各該區公所積極 籌劃中云

【北京】京市興亞紀念獻機運動開始募捐以來 各方捐款異常踴躍。近日銀行公會各會員銀行等又捐款四萬元。華北交通社員。會北京第一地方會中系會員等。亦募得九百零四元二角云

勞工協會派員 接辦各地分會

【北京】華北勞工協會。自成立以來因華 北各地勞工活動。向係自由狀態。初加統制舉凡勞工數目之調查。供需之調查整頓。工資之規定等事均略爲就緒。爲擴充工作範圍。並統一勞工管理起見。乃進行接收新民會或屬 各地勞工協會事宜。經雙方磋商結果。特約定自即日起。雙方開始籌備交換事宜。至本年十一月由該會實行接收。該會根據此種決定。已派專員分赴各地對新民勞工協會實地視察云

余兼局長視察 西郊分局

【北京】京市警察局。爲積極推行治安强化計。故逝日由余兼局長親往 內外城及各郊分局視察。近日率同別府輔佐官警務科長錢宗超。股長張乃謙等。前往西郊分局視察。先由該分局長李嘉顏引 導視察各部內務。及拘留所等處。均勵清潔。各項勤務分配適當。大意並召集各員警加以訓話。爲第一次治安强化運動。重於實踐宣傳。第二次運動。重於實踐警察要作人民之楷模。來領導人民協力於治强運動。尤應督飭各處保甲長。對於情報傳達迅速。使匪人無法在境內存在並對民警協力 合作之意義及效果。加以詳述。至四時餘。始離該分局回城云

改善取運穢土 指定試辦區域

【北京】北京特別市公署衛生局。近以本市人口將近一百八十萬。較諸五年前所增約五分之一。而收集穢土夫役。則自二十四年以來。並未擴充名額以致現在市內各 戶穢土之收取。難免有遲滯遺漏情事。更以各戶 之穢土厨芥與廢灰不分亦爲難於處理之原因。玆爲謀加改善起見。經籌劃改善辦法呈奉市公署核准。擇定內一區洋溢胡同。內二區口袋胡同兩巷爲試辦區域。一俟辦有成效。即將普遍推及全市云

嚴防牛疫發生

【北京】華北政務委員會實業總署。頃據滿洲國興農部。從遼第七次牛疫發生速報。內開與安東省布特哈旗地方。日前發生牛疫。被蔓延者。共計十頭。斃四頭實署聽及滿洲自牛疫蔓延各處後。截至現在止被傳染牛數已有一七六五頭。斃死牛數共計六六 三頭足見此種畜病傳染實爲劇烈。特分咨各省市公署。對於牛疫積極預防云

烟救濟水災難民 各自治區發起募捐

【烟台】本月四日。天降大雨山洪暴發。本市各處。多被水災。一般災民。無依無歸。經地方當局。臨時設法收容。並救濟。一區並發起募捐賑救業誌報端。玆有第五自治區坊長聯合辦事處。代理主席劉賓亭。爲廣救濟起見。特於近日召該管各坊長開會。擬發起向該管區內紳商勸募。以資救濟云

【烟台】第一自治區坊長聯合辦事處。主席傳維敬氏。日前發給災民募款之後。各界人士。雜把鄉應。政記公司經理姜紹武氏。首捐二百圓。以作倡導。計至八日晚上。除源順長。政記公司。慶記順記。寶豐。遠昌。順昌。義記。聯義祥。茂記。同復興。與華。何選齋等。各捐二百一百或百五十圓不等外。尚有無名氏三人。共捐三百八十圓。相信將來捐款數目。必有可觀云

派遣三名代表 出席省聯會議

【烟台】際玆治運强化第二期。山東省唐省長。曾諭令各廳長分赴山東各縣。視查治運成績。俾便考核。因本省第二屆省聯會議。改於本月十八日開幕。本市新民會接到該項通令。於近日通知代表汪鈞甫邢曦光。劉賓亭三人。準備至時晋省參加會議云

鴉片登記 准展期辦理

【烟台】關於吸食鴉片人聲請登記。及領照期間。原定本年六月底。即延期滿限。自七月一日起。應即實行。惟華北禁烟總局。正草擬中之「華北禁烟實行 辦法補充規則」及「徵費規則補充辦法」等法規現仍統籌核議中。該局爲適應事實。特呈報財務總署。轉呈華北政務委員會核示中。但烟民登記。及領照期限、禁烟總局。已訓令各禁烟分局。姑准繼續行展期。至前項補充法規公佈後。再行依補充法規。切實辦理。現本市禁烟分局。已奉到該項訓令。特於十日佈告各商民週知云

生活逼迫淪爲歌女

【烟台】王淑琴（二七）伊父王慶德。向在本市經商。頗有積蓄。王因再無其他子女。故對淑琴愛如掌珠。七八歲時。即肅其入學讀書。淑琴天資聰敏過目成誦且賦音樂天才稍加指點即辦工尺。其父尤爲鍾愛。詎淑十歲時。其父因生意虧賠竟因憂病歿。淑琴只得失學。依母張氏。辛苦度日。暇時即由唱片學習皮黃。未幾頗有得尤以對梅蘭芳之麗嗓。程硯秋之五花洞。維妙維肖。深得其妙。現伊母爲生活所迫。竟因財利用。特於日前淑琴介紹至市內小舞台北街全樂茶園獻唱。因其秀外慧中。姿容明媚捧場者大有人在。現已正式獻歌矣

各商號呈請 採麥製麵

【烟台】頃有本市商號長盛彩。匯恒德號等家。具呈市商會稱。以該等向營製配醋火食餽首等物麵引。現以小麥已經上市。極應開始製作。奈因限於命令。特呈請商會。擬仍照上年度製麵 六萬五千塊之限度。懇請商會代爲轉請云

燕京景物漫談 六（葆琳）

六雙塔寺

西長安街。雙磚塔。 若長少而屑隨立者。其長九級而右其少七級而左。九級者額曰特贈光天普照佛日圓 明海雲佑聖國師之塔。七級者額曰佛日圓照大禪師可菴之靈塔。或乃曰地元之舊獄。夜多冤苦 鬼聲塔以鎮之。又曰地唐憫忠寺之墳院。二師者。 憫忠寺一二代祖。非矣。 雙塔地。元慶壽寺海雲可菴。元僧也。寺今僧室中有碑矣。燕京編修所。次二官王萬慶撰。略云、海雲。名印簡。山西之寧遠人。七歲。入學授孝經之首章。遽問開者何宗。明者何義。父異之。以見傳戒顏公。祝髮。明年。禮中觀沼公。受戒。修童子行。一日。披中和五條衣。陞座。爲同列演說。見者叱之。師曰佛言三世諸所說之法。吾今四十九年。不加一字。童子所說非妄有加。年十一。納具足戒已能開衆講義。濟衆囚歲。宣宗聞閣之。賜號通京廣惠大師。寧遠城陷。師與中觀皆執元成吉思汗帝。遣使諭太師國王。曰。爾言老長老少長老是告天之人。可好存濟。自是天下稱少長老焉。一夕夢神遊其行。乃來燕。夜宿松舖巖下擊火大悟。年二十也。至景州。參本無玄禪師。哀曰。孟八節又懸慶去也。時中和老人章公住燕京之慶壽寺。夢僧仗而入門。踞獅子座。是日師至。中和以向上鉗錘。差別機智、一一勘驗。曰已到大安樂地。年三十。合罕帝。遺阿先脫兀憐賜以稱心自在行之詔。每言于大官人忽都護。孔子者生民聖人。宜世封以祀。復言顏子孟子後。及習因孔學者。皆宜免差役。勤服其業。從之。詔試僧道。不通經者還編戶。往見厦宰不藏。丞相曰。山僧年三十六。一字不識。丞相曰。一字不識。何名爲僧。曰方今大官識字也無。因言僧以悟爲第一。豈與聰士同科。丞相以聞所著語錄曰雜毒海。前後得其法乳者十四人。可菴朗公繼主慶壽寺事焉。今寺尚有海雲可菴二像。衣皆團龍魚袋。海雲像。門弟子劉秉忠贊之。按今射所。亦慶壽寺址也。文皇初欲爲姚少師建第。少師固辭。居慶壽。後更大興隆名。猶有石刻金章宗飛渡橋。飛虹橋六大字。嘉靖十七年寺災。石刻亦燬。二十九年。錦衣衛都督陸炳。請改士與隆寺址爲射所。尋以金鼓聲徹大內。擬改建立明宮。其射所別于大慈恩寺址。在海子橋今廢爲廠所 言慈恩亦近禁被。請移長教場。安定門外移射所民兵教場。而興隆故地于以演象良便。得旨允行。今人並稱射所演象所云

林士佩威鎮八方三番五次與勝英作對最後交戰仍被勝英魚鱗紫金刀劈去雙腿至死方爲醒悟豈不晚矣

（1）

（林士佩）遇勝英終歸失敗

（凡咳靈）治咳嗽服後除根

凡咳靈

主治傷風咳嗽氣管發炎喉痛喉癢氣喘等症對於化痰及一切咳嗽之病服之均能奏効

凡咳靈定價每瓶壹元 打拾元

各埠藥房均有代售

總發行所 奉天鼓樓南 五洲大藥房 電話四・三二七六番

頭痛 齒痛

高級治療藥

41(5)101

舒服靈與從來之頭痛藥不同，乃以數種之貴重成分、應用藥理學上最進步之藥物相乘作用而製成、其各個成分得互相强化而發揮强力之鎮痛與解熱作用，是故用於左記各種頭痛、頭重眩暈之時、能以微量（一次兩片）。而即奏鎮痛及鎮靜之効。

操勞過度時之頭痛
睡眠不足者之頭痛眩暈
吸煙及飲酒過度時之頭痛
船車眩暈時之頭痛
熱鬧場中逆上與奮時之頭痛
動脈硬化症時之頭痛
慢性便秘時之頭痛

舒服靈對於胃腸與心臟完全無碍，故用於胃腸衰弱之人、神經質之人、婦人以及幼童，均甚安全，是爲特長。

舒服靈在齒痛・神經痛・月經痛・喉痛・腰痛等症治療上，亦爲最適宜之藥劑。

（包裝）四片 八片 二〇片 五〇片 一〇〇片

總發行 株式會社 武田長兵衛商店 日本大阪市東區道修町

滿洲總發行 滿洲武田藥品株式會社 奉天市大和區春日町

舒服靈（ソホリン）

夏期滋强

魚肝油含有多量維他命及各種滋養成份，爲人所周知之事實。然一般魚肝油腥臭油膩，天寒時還可稍爲應付，一到夏天，則未免見而生厭。但無論如何難服，其有効成份到底不能忽視。

難題解決

本品即爲打破上述種種難服目的而創製之魚油精丸，即取其藥物的効驗特長，將之濃縮成爲油塊，然後再用本社專利特許製法裹以十數重糖衣之珍珠粒劑。一入胃中立即消化，芳香可口，全無腥臭油膩之弊。且每粒均經科學方法測定所含單位，雖用少量，亦能收見偉効。用爲熱季滋强保健，堪稱發芬造極。

哈利巴之特徵，係油質而無油氣，糖皮不含膠質，入胃立即消化，連服亦無積滯以及妨碍胃腸之苦。

哈利巴 聖魚肝粒

主治効能 防癆保肺 助長發育 補虛療弱 强化骨質 潤肌艶膚 矯正營養

包裝 壹百粒 伍百粒

奉天 田邊藥品株式會社

(14) HV 41

請趁早豫防 惡性下痢

用以豫防 可免傳染
用以治療 效力如仙
家庭常備 闔第康健
旅行携帶 到處平安

炎夏是傳染病最要猖獗的時期 痢疾是傳染病一的種 飲食偶一不愼就易罹得 終朝臨厠 痛苦莫名 如係「阿買巴性」的赤痢 更屬危險已極 治療稍遲 性命相關 惟有「好梅覩」片 是本廠多年研究 最新出品 經各大醫生臨床實驗 確認爲治痢疾的無上名藥 服法簡單 藥性和平 無論輕重疾患 幾片去根 暑中常備 有恃無恐

【主治】阿買巴性赤痢 傳染性時痢 腹痛瀉肚及一般痢疾

【包裝】二〇片 一〇〇片

製造發賣總發售處 株式會社 塩野義商店 大阪市東區道修町三丁目

塩野義藥品株式會社 奉天敷島區協和街五段

"阿買巴"赤痢特効藥

塩野牌 好梅覩

SH—C1

故鄉之春（104）

（林峰拔 雲影化）

趙恂九著 裴蓼花畫

第十五回 窗下謊懷淚如雨下 空屋偸吻神鬼不知（四）

「你眞是花木蘭一轉、穆桂英再世、有勇有勢又生得好看！」

「好！好！」陳維德很快活的說：

「什麽！亂說話！」隋玉英說着便將陳維德捏了一把陳維德就勢將其手握住、他立時覺着由隋玉英那軟膩的手上傳過一陣熱的電流、他的渾身、好像被那電流熔化了似的、酥軟癱瘓、他倆各自沈默了一會兒、隋玉英怕被人看見、先將手撤回來說：

「你先別喜歡、我還有很多的話、叫你哭呢！」

「你有什麽話？」陳維德恢復過神知後說：

「我正有很多的話要問你呢！」

「你有甚麽話要問我？」隋玉英正色的問

「沒有別的事」陳維德以正色的說：

「就是今天晌午、夏老三都說些什麽話？他對朱江淥又怎麽樣？」

「我所要告訴你的、就是這些事情」隋玉英說着餞的拿碗去舀了一碗涼水、喝了一口、走回來說：

「在他們討論寫庚帖的時候、老朱家大哥說他不會寫必須得求個人寫、但我們這個村子、你是知道的、哪有會寫字的成念書多的、想了半天、老朱家大哥說、聽夏老三自己說過、他念了不少的私塾館、他們的先生、關於雜要學問、都教給他們了、這個村子的學問、誰也不趕他所以便提倡求他給寫、我母親去一求、他便說他會寫、誰知道他竟把他自己訂婚的庚帖拿來、照着寫了起來」

「眞是的」陳維德當即插言說：

「若是用個底稿照着寫、我還能寫呢！」

「沒有法子、可是已經把人家求來了、還能不用把人家再逐回去嗎？」隋玉英又說：

「那個夏壞蛋眞可惡呢！他把紅紙鋪在桌子上、成時候他也不落筆、他說寫這種東西、必須要平心靜氣的寫太草率了、於將來的婚姻是不吉利是不能白頭到老的、你說這個東西壞不壞？他簡直想把我咒死、把我氣的、眞想扯過來、打他兩個耳光子、才解我的恨、他寫了半個字、又說水泛有了、再住一會兒、又說筆不好使喚了簡直他的怪皮氣多着了、並且他寫一筆、抬頭瞧着看看我、把我鬧得沒法、我乃躲到外屋地去、可是他又嚷着要水喝、沒法子我又得給他舀水、在遞水的時候、他的手竟想來挑戲我、幸虧我的手沒端碗底、是把着碗邊不然的話、就要吃他的啞叭虧了！」

「這個東西、眞可惡！」陳維德聽到這種事情簡直把他氣得、又咬牙又切齒、恨不能把他咬一塊肉下來、才能解他的恨

「以後、我總也沒過去」隋玉英的兩只水晶般的眼睛訂着後園跟前一棵蒿草上、沈默了一會兒又說：

「這他把庚帖寫完後、走下地來、特意對我說：玉英妹您恭喜！你說我聽他這種說話、我的心像怎樣難過、我應該怎樣罵他好吧？簡直把我氣的心都快好碎了」她說到此處把頭低下、臉色有點慘白、她的眼邊也變成紅暈了、她那眼眶裡的眸子上、也似乎澆了一層水珠、陳維德看出她難過悲哀的心情了、他乃急忙安慰着說：

「你不要難過、像夏老三那種人、我們權作他是個混蛋、你不必介意、像他這樣的人、

雲裡月

曉波

一隻巨靈之掌、把她打到這悲涼的人間、上帝在她降生的時候、便把不幸的種子撒在她的身上

阿五是一個村中的小農、他長了一腦頑固的思想、也有一顆殘忍的心、和一張猙獰的臉、他的妻快要生產了、他天天到山頭上的小廟裡對 那不會動的泥堆——還殘留點神樣——新禱、求神保佑他的妻給他生個兒子、能替他接續香烟長大能作官發財、若是生個女的、就裡把她像狗樣的扔出去

阿五的妻分娩了、他半喜半忐的等着孩子出世、哇哇的哭聲使他急了、敲着窗子連々的問

「是男的是女的呀？」

「阿、是個了頭呢」收生婆這樣告訴他

忽然他像雷一樣的暴吵起來

「甚麽？了頭、賠他媽的倒霉、要她有甚麽用、賠錢貨、扔去、沒用的老娘們、竟他媽的下了頭、扔去、痛快扔下」

他跑進屋裡、抱起孩子就要去扔、他的妻哭了說

「你要知道、女人生一個孩子、不分他是男的是女的、都是一樣不容易呵、你就不能叫她活下去嗎？他是你的血肉呀她大了也能作活」

「活下去、活下去、有甚麽用？眞他媽的、老娘們都是這蠢貨、就會哭、那會子把老爺子哭死了、好換個好的」

她就在這凶罵聲裡、來到人間

一輪紅日沉在西山的後面、如眉的新月掛在東方的天邊、黃昏了、阿五扛着鋤頭從地裡回來、看見自己老婆正偎着孩子睡覺、也抬起鐵般的拳頭、很々的打在老老婆身上、老婆醒了、他指着外邊說

「天都黑了、怎麽還不作飯、一天就知道摟着那死了頭蛋子睡、甚麽都給當誤了、要她有甚麽用處、今天非扔了不可」說着抱起孩子走出去

荒涼的道旁、一個嬰兒躺在將黃半綠的草間、哇々的哭聲叫來了週圍的一群人、兩隻淚眼望着四週、是在訴說她不幸的遭遇呢？還是在尋找她的母親？

張二自命是這村中的文明人、他曾作過大都市裡某工場的工頭、因爲私用公款而被退職了

他也站在嬰兒的身旁、看着那孩子、覺得她生的倒不壞、心裡一動、他又有了新的希望、上前抱起那孩子說

「誰家的小寶々、扔在這裡、眼看要哭死了、怪心痛的、我抱回去養着吧」

將要滅亡的小生命、又繼續去走這人間的旅途

三日後、村人見張二抱着孩子進城去了、他告訴村人「他又在城裡找着工作、若是永遠有事的話、這孩子長大了還叫她進洋學堂呢、這樣村子的裡的人們便講究起來

「了這孩子一定是王母娘々的金童玉女、被貶到人間、若不就會有那樣好命、扔了又有人拾去、長大了又能進洋學堂我們村中一百年來也沒有這們一個」

「因爲她是金童玉女、發他的那家必是受用不住、若不好好的孩子會往外扔？」

這些話傳到阿老五老婆的早朶裡、啼々哭々的回家去了、進門就跺着脚恨々的指着阿五說

婚

穎川

英又算得了一個創傷、在他稚童似的心裡慢々起來、成了憂鬱燥悶、他自己覺着不會生氣？不會受環境的 欺淩而憤懣嗎？脆弱 嗎？依持嗎？幾種復雜 的思想、在他的腦袋裡交雜着、然而終沒有得到結論和辦法、他時被開導忍耐、推去了他的觀點

他每天下班、疲倦的身子躺在床上、去取第二天的力量、室裡始終死一樣靜寂、雖然有時放送出幾句話、也是一些不合調的聲音、繼續又沉默了下去、英自己幽默地躺着、幾種思想又加雜在他的 腦海裡——現在將來 過去——他咀咒着自己的無用脆弱、受無用人的擺擒譏罵、他够了、他算享受這够的生活了、他復又憶起了千里外之可愛 而可留戀的家鄉、又想起那風光細膩的校景、親睦活潑的小朋友們、多麽快樂、十年前的事了、不堪回首、十年前的事了、造成現實的環境、依然是十年前的事呵！

× ×

秋日裡的涼風、把校庭裡的幾顆將禿萎的楊柳、吹得不停止地叫 着動着——沙々——的響聲、院裡反響着 有節拍的讚念聲。天眞而稚稚的脆亮聲音、非常可愛

太陽西沉下去了、英和兩個小朋友唱着跳着往家走、像同家有什麽可愛的玩具 等待着他一樣、他走進家的屋子裡、許多的客人和他 爸々母親暢談着、看着他、大家都忘形地笑了、像英是他們一個傀儡、英不知道這是怎麽一回事、他母親用歡愉而慈柔的聲音叫着「英兒！跟媽來！來！見々這位是你的老丈人」她指着在坐着的 一個和父親年歲彷彿的老人說着、鄉人臉上的黑紋、像掛上的灰塵的一樣、兩支枯寂的眼睛、不住地在英的臉上盤旋、英並不曉得什麽叫作老丈人小丈人的、他像驚怯似的行完禮、跳在媽的懷裡摟着媽

「英兒！來！吃 兩塊定婚禮的菓子」他母親指着在櫃上的一包菓子說着

——十年前的事了

八月於遼陽

新興德國文學（七）

亨斯、加洛薩（一八八七年）和羅特爾甫、資特哥（一八六七年九一九三八年）以及愛米爾體特勞斯（一八六六年等也有非常的技巧和識見

他們所描寫的、並不是性慾的顛倒、以及從精神逃歸的末梢心理的解剖、而是以把握人類的性慾和生活的眞實姿態爲主要的目標、所以新興德國文學並不一時的進逐流行、而是追求永遠不變的文學

吳大嫂

罕希

「吳大嫂也吃 齋行善了」到家的那天晚上、妻便把這事這一件重要新 聞似的告我前兩天在去市鎭的道上、我遙着吳大嫂、她是從鎭上「善堂」裡剛回來的、她完全變成一個善婆子了、戴一頸女善人的黑圓帽子、穿上黑色的剛過膝的半截袍子、最惹我注目的便是她臂下掛的那黃色的「敬惜字紙」的書包、和手內捧的用黃布裡的善書了、她把善書堂佛像一樣不肯裝入 包內或挾在脅下、她仍然保持着天生的和善、慈祥、滿面春風、一說兩笑、面色好像更紅潤了一點、雖然三十多歲的人了看去並不忍樣蒼老、很顯出她精神上得到了安慰、靈魂有了歸宿…受着菩薩的保佑

吳大嫂賢慧貞節的 好名聲離開十里八里的人們、一說起來、沒有不知道的、她原是大家閨秀、做姑娘的時候、她的嬌小玲瓏標、緻美麗的人才就很出名、加之又繡得一手好花其餘的針線也樣々精通、所以大

到了吳家後、村裡的人誰不誇獎：「吳家的媳婦是：人有人手有手人」都稱他是我們村裡的一杆旗、一枝花、凡是作新娘一類裝人的事、完全教吳大嫂包辦、因爲她的人好、又有穿戴、鄰舍給閨女做嫁粧時、也要請吳大嫂裁剪衣式樣

「紅顏薄命」吳大嫂恰好證合了這相沿已久的迷信話！她過了門、雖然落了好媳婦的名、買動公婆的心、可是一年一年的娘家和婆 家兩頭的光景、都向沒落的路上走、最後遇到了家敗 人亡的末運、連她丈夫吳老大也死 了！那時她才二十四五、祇留下兩個不當人的女孩、連個頂門立戶的子嗣也沒有、吳大嫂曾哭得死去活來、出殯的時候、她還要往墳裡跳、多少人才拉住

後來她和兩個兒弟 分子家總共分得十幾畝地、五六間房子、牛塊打穀場、她下了決心給丈夫守節、僱人種莊稼、自已紡棉織布、把兩個 女兒蜜

放送目錄

八月二十日（星期日）

六、〇〇（新京）國歌、建國體操、唱片
六、三〇（大連）初等日本講座
七、〇〇（新京）報 時
七、〇一（新京）清晨音樂
八、三〇（地方）氣 象
一一、四五（奉天、哈爾濱、地方）經濟市況
正 午（新京）報時、新聞
〇、三〇（哈爾濱）河間大鼓
下南唐（四四）郝吉升
一、一〇（奉天、哈爾濱、地方）經濟市況
四、〇〇（新京）新 聞
繼 續（地方）氣 象
四、二〇（地方）西樂唱片
四、五〇（奉天、哈爾濱、地方）經濟市況
六、〇〇（奉天）兒童時間
奉天市立瀋陽圖書館
講 演 現代的幾種科學兵器（二） 張 興 武
六、二〇（新京）兒童新聞
六、二五（大連）中等日本語講座
六、五〇（新京）生活須知
七、〇〇（新京）報時、新聞 告知
繼 續（地方）新聞、告知
夜間節目豫告、唱片
七、三〇（大連）家庭講座
家庭之正當娛樂 李蔭泉
七、五〇（哈爾濱）合唱與獨奏
八、一〇（新京）胡琴獨奏
四部合唱 白 鶴
獨 奏 藝 生
鋼琴伴奏 朱 炳 陽
八、三〇（新京）新聞解說
八、四〇（新京）室內管絃樂
（對北京）
九、一〇（奉天）京韻大鼓
子期聽琴 宋 幼 香
九、三〇（新京）評 詞
水滸拾遺（五四）張青山
一〇、〇〇（新京）報時、新聞
繼 續（地方）新聞、告知
氣象、明日節目豫告、唱片
一〇、二〇（北京）舞臺中繼

新高香蕉糖

新高糖果 環球馳名 香蕉化蜜 糖味佳絕

新高駱駝牌糖

榮養充分健壯身體第一之路 駱駝糖

新高製菓大連工場

金網 代用品 櫻花牌

紗窗綠

總發賣處

櫻花商事公司

奉天市大西區協和街五段一四 電話②1039・3279・5473 私書函奉天中央郵政局184號

麗德雪花膏 レートクレーム

肌膚上、不要搽寬多、不過是微量使用、就是肌膚光潤々的美麗!!

可用作粉底 搽粉好的很、粉可長在、使容顏燦耀嬌嫩、艷麗！

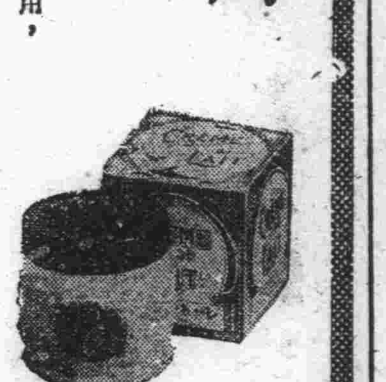

麗德牌化粧料總行 東京・平尾贊平商店

補血強精丸

專治滑精遺精房事早洩陽萎不擧・腎寒精滑性慾缺乏思慮過度精神恍惚頭暈眼花動作氣喘四肢無力結婚太早身體虛弱自汗盜汗面黃枯瘦腰腿疼痛骨蒸潮濕胃子寒涼等・凡係因所得各症不論新久均皆有效購之補腎經壯元陽生血液强筋骨補氣之藥也、服買一試便知功效不虛

總發行 奉天城內大南門裡大街路東 新大陸藥房（1）

秋農醫院

診治各科疾病 戒除黑白之癮 接生住院方便

院址 奉天南市場 電話（二）三二一九〇一

君如貧血衰弱 喝了此酒 就能恢復已往的强壯！

補血强壯

赤玉牌葡萄酒

百杯健康 千杯延年

新式簿記招函授生

不曠原有職業而學得急需之技能可謂在職青年最好良機有志者可附郵票四分寄新京中央郵政局私書函箱第八四號交本會即將詳章寄閱

駐京大連銀行簿記講習會啓

補腦寧神

虛火上昇、大便祕結 夜不安眠……頭痛 身體精神均易疲勞

此即閣下的腦筋已在疲乏之叫苦的表現、此時欲勸閣下者、請速服用腦神經良藥「健腦丸」、即必有驚人的偉効、

解消頭痛、整頓大便 降退虛火、惠給甜睡 挽救疲勞、因而記力大加、腦筋清晰如聖

効能 頭痛 憂鬱 不眠症 腦充血 火上 當心 便祕症 不平 耳鳴 健忘症 眩暈 卒中風

各藥房均有代售 發售處 大阪 東京 丹平商會

健腦丸

皮膚病靈藥

賽金膏 セーキン

主治 頑癬・濕癬 腎囊・瘋濕 疥癬・濕瘡 痒癬・乾癬

屢用他藥失望者、請即改用本品自能得心應手着膚見效、止痒去濕、掃癬愈疥、世界到處風行之皮病靈藥也！

註冊商標

各埠大藥房均有出售 竹村製劑所 大阪市久太郎町

大廣場署 管內家庭防護群 實施防空訓練巡視

大廣場警察署、吉岡署長對管內各警防團之演習。盡力指導、不遺餘力。據其此次之防空訓練、及檢點燈火管制資材設備、成績頗佳。固無待言、即對各區家庭防護群之訓練、爲期徹底普及化智能之向上、特規定十九、二十之兩日實施管內家庭防護群巡視。第一日實施巡視分團及時間如左

△千代田分團（滿人防護群）十時至十一時

△大廣場分團（大和町警察官舍）（帶）十一時至十二時

△浪速分團（滿人防護群）午後一時至二時

△常盤分團（日本人防護群五群六群）午後二時至三時

以上各分團家庭防護群之巡視。由午前十時起。吉岡署長偕同松林防空主任、烏山同副主任、田中團長及各分團長依照規定時刻巡視。屆時由各分團長報告經過狀況後。即實施實際的訓練。至午後三時始止。而各家庭防護群之活動、因素日盡力訓練。極爲敏捷奮鬥。頗收良好之成績。其次二十日之第二日巡視、爲桃源台與老虎灘等分團云

浪速警防分團 訓練檢閱經過

滿系團員活躍可嘉 惟訓練尚感不足

十九日午後一時。在浪速町與奧町。施行之警防團浪速分團。日滿兩系團員之防空大演習。由吉岡大廣場警察署長以下巡場檢閱之結果。據對滿系團員訓練之談話

滿人對於時局。已有相當的認識。以本年度之防空演習。其成績實駕乎往年以上。該浪速分團第五區滿人班。以全員之精神非常良好。殊不劣於日系團員。實爲本埠滿系防護團員中之優良者。但對於訓練方面。尚有感爲不足。在此猛訓練中。將來當可收穫預想以上之好成績。故望其益爲努力云云

大連市各警防團內之家庭防護群。消防。救護等男女班員。不分晝夜。連日猛加訓練。於此熱烈演習中所管轄之本部。亦隨時強行演習檢閱。以資防空之智能向上。

大連警防團浪速分團。十九日午後一時會施行演習檢閱。當由吉岡大廣場警察署長。松林警防係主任。以次關係者巡場檢閱。此首爲奧町第五區。高橋班滿人警防團之救護。燒夷彈。消防。瓦斯演習。畢即又到大山通檢閱。浪速分團日系之演習。其演習亦與滿系相同。至午後二時完畢（照片吉岡署長巡閱檢閱記）

防空施設極完善 不合格者希速整備

關東州廳警防課。曾令各警察署。施行檢點管下之防空資材。現已全部點檢終了。但觀此次點檢之結果。合格者約占全體之百分之七十。其餘之百分之三十。皆爲不合格者。大體成績堪稱良好。又對於不合格者。已由警察安與合格證。不合格者命於所限之期間內。從速整備資材。於再檢查時務須得到合格證。是爲當局所希望

雖撤防空資材 尚備應急取用

對州內各家庭會社工場等防空資材之點檢。此次已告一段落。故對此等各資材可先行撤去。但關於以上州廳警防課當局。於十九日發表如左談話

此次因防空資材之點檢已行終了。故一般家庭得到合格證者。可以將已設備之資材撤去。然而仍須準備無論何時皆能佈置完備之防空施設。最爲必要。此等防空資材希望置於就近地點。能即時搬出使用。又工場會社等或有拆除困難之恒久的施設。但除此以外之施設。能簡單拆除者。可於此際撤去之

普埠防空施設 檢點成績良好

爲建設國防國家之防空設備檢點。由州廳泉田警防課長志岐警察部長等之檢點。惟關該管內燈火管制及地方鄉屯之資材設備。並各會中之家庭防護群之訓練。極盡完善

州廳防空本部偕同全州各警察署管內之實施演習。各署齊皆努力進行。成績頗佳。普蘭店署管內警防團及分團國家庭防護群活動。連日猛加訓練。不眠不休。頗得好評。曾於十五日實施管內之燈火管制資材

大連西崗新大街 鼎新綢緞店 蘊藏豐富 西服料 協和服料

身懷利刃宿妓 不詳用意何在

河北省清豐縣人。現住大連市不老街二二八番地。任職生（三三）爲一收買棉花業者。但性好漁色。於客年六月。與平順街六番地。九八號娼寮田張氏處之妓女王菊花（二十四）結有不解之緣。不時前往熱度增高。豈知好事不再。近來任某不詳爲何。時興醋味。當於本月十一日夜間。來至王菊花處。言明宿住。不料懷中匿藏之刀（魚刀）被妓女發見。當問其用意。則緘口不答。菊花乃乘其出外解手之際。將刀匿藏。此事於日前被小崗子警察署司法係得知。以其懷揣兇器定有惡作意。惟恐發生意外。便將任某逮捕。刻正調查其原因中云

大連宏濟善堂義地緊要啓事

啓者本堂台山屯（老虎子溝）公共義地三十年來掩埋萬餘具遺骸[illegible]自民國十三年至康德五年間[illegible]本堂[illegible]西南溝[illegible]（即陰曆二月初五至七月十五日）[illegible]期內速到本堂接洽[illegible]此啓

爲確立新生活基準 聯盟召開第二回研究會

關東州興亞奉公聯盟。曾於本月八日假大和旅館。舉開關於新生活基準之第一回研究會。設定食與榮養。衣服。一般家政之三委員會。聘各方面之專門家爲委員。按各部門分別進行研究。至十八日午後一時半。又於技術會館由中央試驗所有研究員井爪清一氏。市役所柴谷榮養士。友之會赤木刈田兩女史。家政塾今西女史諸氏。聯盟側由岡文化部長早川指導部長。柴藤文化部副部長。伊藤理事以下出席。舉開第二回研究會。議題爲食與榮養。並衣服之二問題。先關於食與榮養。甚於榮養起見。觀爲最必要者決定標準榮養之質與量。並使用廉價且有供給可能之食糧調製之。衣服關於婦人甚準作業服之創案。有衣類之利用更生策。與無用之婦人服。爲作根本的再檢討。各委員對此兩問題。均有開陳意見。結局議決先自易於實現之方面着手。更爲確保冬季之榮養。特研究冬季之野菜貯藏方法。近將由奉公班開始指導州民。關於舊衣利用更生策。將以奉公班或區爲單位。實行廢物交換等問題。則於今後按時舉開三回。四回之委員會。詳加研究。從速確立州民生活之基準。至同四時半散會

正副部長會議

奉公聯盟。自十九日午前十時。在事務局加入新就任之指導部長早川正雄氏。舉開部長副部長會議。檢討過去半年間聯盟之業績並審議應提出於近日舉開之理事會之議案。並關於將來之方針計畫等。鳩首協議。至正午散會

海運界具體方策 開委員會審議決定

關東州海運奉公團。十八日正午。於海員會館。已開第一次專門委員會並評議員會。當由勝野理事長及各評議員。專門委員出席。首由勝野理事長致新任辭。次爲經常務理事。報告經過。及說明議案。即開始議事。對於爲達成奉公團之目的之具體方策。即如左記之緊急研究事項。及非常時研究事項。已行審議決定

△第一緊急研究事項

一、對於航海中之緊急事態處理

二、於緊急時埠頭船隻及各船會社之處置

三、輸送貨物輻輳之際。關於實施圓滑之裝卸。船舶並關係方面之協同作業

四、研究於時體制結緊日滿華各地之安全航路

五、省略

六、研究船舶破損時之緊急修理

七、順應前記各項。船員。船會社從業員。其他關係從業員之訓練實施方策

八、其他

△第二非常時研究事項

一、爲確保東亞共榮圈。關東州海運界應執之處置

二、因日本內地人之人的資源不足。準備養成滿人船員

三、其他

據前記各項。對於關東州海運奉公團之性格。使命與具體的方策。係有明示。乃爲創立以來。邁進最初之第一步云

滿洲航空日 行事已決定

【新京訊】爲昂揚國民之防空思想。日本曾於昨秋。制定「航空日」而滿洲國亦與此相呼應。與日本同樣以九月廿日爲「航空日」至時即於全滿各地舉行國家的記念日之航空日、各項行事如左

一、航空殉難者之慰靈

一、航空功勞者之表彰

一、航空展之舉開

一、滑翔模型飛機之競技會

惡房閥貪婪無厭 屢漲房租依法治罪

大連市黑石町住戶王憲敏（三四）爲人奸猾陰險。專以播弄是非。以致鄰右怨言嘖嘖。但王有平房十七間。自居五間。租出者十二間。其租金於昭和十四年九月十八日發動禁令之當時。每間平爲兩圓。當由張天成等賃居。其後恐以漲價有所不利。遂囑逐原有租戶。再行出租。於昭和十五年五月三十一日。以二間半每月租價十五圓。而租與王德山。于元盛等居住。以後復以同樣手段轉租數次。共得不當之租金一百六十七圓。大連沙河口警察署經濟係。以其故意違反房租統制法規。所謂知法而犯法。罪所難容。決於最近送局依法治罪云

氣溫轉涼 宛如深秋

連濱近雖値新秋。惟殘暑又存。酷熱如常。距於月之十八日傍晚。突如北風吹起氣候激變。涼風習々不啻九月天氣。直迄翌十九日傍晚涼氣仍然堅持未煞。街上行人咸以颯爽姿態蘊藏緊張心情向前邁進云

來訪本社

關東州興亞奉公聯盟指導部長早川正雄氏。十九日來訪本社作新任拜會

牛乳實施票制配給 旅大兩地皆由本日開始

州廳生必課。爲使牛乳配給圓滑與消費規正起見。旅大兩市已自二十日起。開始實施票制配給。其配給之方法。對一般家庭需要者。即病人產婦及哺乳兒等。限於有醫師或產婆之牛乳配給審定書者。由市役所交付證明書。持右證明書。赴小賣配給店。受領現品配給數量。依醫師或產婆之查定。而配給之。根據以上則病人產婦及哺乳幼兒。皆可得優先的且公平之配給。但市役所依右方法於配給後。對殘餘之牛乳。決由小賣店對適宜需要者分配

襪類下旬實施

綿製品之襪子。毛巾及衩襪子。將由二十五實施票制配給

食鹽來月實施

州廳經濟部生必課。爲使食鹽之配給圓滑與消費之規正起見。旅大兩市定自九月五日依左記要領。實施票制配給。其購買票。由市經由區長。奉公班分發。對於滿人市民配給數量。以考慮生產量及需要之實績並季節等。而決定之。即對於一般家庭由關東州食糧組合（近日結成）經小賣店配給。又對於大量需要者。由則組合直接配給之。其配給數量。日人因有一定分量。但滿人之利用食鹽。不過爲全般的十分之一。其他之十分之九係使用原鹽。因鑒及此實情。故與味之素票制同樣將滿人居住區域。劃分甲區與乙區。對甲區作優先的配給。配給方法先向各家庭配布特別購買票。基於區長之申請。按必要量配給之

需用醬類速呈報 市規定注意事項

爲期需給適正。實施票制配給之醬及麵醬。業已開始配給。故由市役所殖產課配給係。已製成（如同白糖配給票）購用麵醬及青醬票刻申請前往申請配給者頗多。據其呈請手續。即一般需用者。須向市役所索取申請書。添寫後請求當地區長捺印。可到指定購買店購買。其注意事項如次

一、依照配給摺規定購買如左

（甲）營業用（二）滿人二十人以上之家庭

二、該配給摺無市及區長之圖章。並未記入購買量之查定圖章。則爲無効

三、配給摺若不正使用時。即爲減量或停止配給

四、購買之時。此票不許劃開。以原樣向販賣店提出。同時蓋章領取

五、分劃購買之時。於票後面之分劃欄購買之時。記入數量蓋章爲是

（乙）[illegible]孩。十三歲以上則爲大人。大人一律配給二斤。小人則按一斤配給。約在月之廿五。六日即能開始分配

市內巴斯運駛 將改朝夕兩次

大連都市交通會社。爲強化今後汽油及液體燃料之消費規正。以節約汽油之消費起見。已計畫採取大連市內交通之避免配車以期汽油之節約

麵粉配量統一 自八月份實施

逐月配給之滿人食用麵粉。而八月份經關東州小麥粉輸入配給實業組合之規定。以全市數量爲二萬七千三百二十六袋。日內即行批下。但向來對於勞工之配給。較之一般市民爲多。例如以前市民每人二斤。而勞工每人則爲三斤。該組合今爲配給數率統一計。故此次規定自十三歲以下爲小

參加東亞新聞者大會 南行記 (13)

本報整理部長 劉士忱

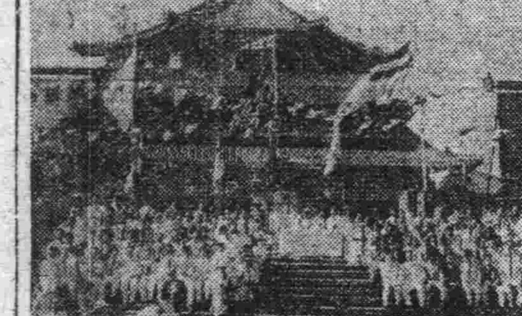

◇東亞新聞記者大會。從八月四日舉開四天到七日閉幕。四天的工夫不算不長。但大部的時間。消磨在開會的儀式上。如名人的演說。各國代表的致詞。反復的翻譯以及無數次的宴會拜訪等。大會的唯一議案。即設立東亞新聞協會案。雖然全體一致表決。但又須組織三國促進委員會。分別回國討論。幾時成立暫時還料不定

◇由此我們出發。證實了兩點第一。國府要人。不！南方人的擅於辭令。他們演起說來。滔々不絕。恒兩三小時而不知所止。林柏生氏是宣傳部長。演說是他份內的事。自不消說。而最精彩的一幕。要屬大會代表檢閱廣州市童子軍台上汪主席的一番演詞。時間是一天下午二時。炎陽直射的時候。地點是在大會場中山紀念堂前的廣場上。參加者是會衆數百人及受閱童子軍數千人。廣東這地方。即是坐在綠陰樹下身上的汗。也像流水般經常不斷。還天讓我們直立在陽光直射的台上。眞有點吃不消。所幸記者立身的地方。恰巧是中日滿三國旗的蔭處。總算對付過去了

大會形形色色 汪主席演說最感人

◇汪主席在台上停立約半小時。閱完了童子軍的分列式。更繞場一週。臨檢每隊的童子軍。然後登台。作一番訓話。又經四五十分鐘之後而不改色。絲毫沒有困倦的樣子。這場演說使全會衆尤其日滿代表。感歎不置。論姿勢柔猛相濟。不像希特拉那樣魯莽。論調悠揚合度。非似羅斯福那樣單調。集希羅兩者之長。而決不在任何一人之下。可惜說的是純廣東話。我們一句不懂。就這樣我們的情感。亦被他那種火般的熱情所控制了

◇關於大會的情形。必詳於國通電報。同時我們在上次信裡已略提到。在此不便費話

大會會場

中山紀念堂。在市北宣西路。即從前的總統府舊址。民國初年。以爲督軍衙署。孫中山先生駐節於此。歷史上有名的陳炯明稱兵圍攻總統府。即在此處。民國十。十一兩年。孫中山先生身歷秀山（一名觀音山）即在身後。後人爲紀念中山先生功業。建爲今日的紀念堂。建築採北京的宮殿式。碧瓦黃牆。飛檐彫棟。充分表現東方建築的美觀。堂前置中山先生銅像。台基四周草地蓮圃。花木叢茂。至爲壯觀。內有座席。可容六千人。堂的一部分。略受破壞。僅有有迹猶存。山上有塔。曰中山紀念塔。係民國十八年李濟琛所建。塔內縣上。多現代中國名人之筆跡

謁烈士墓

大會第三日即八月六日。謁黃花岡七十二烈士墓。緣辛亥三月二十九日。革命黨黃興一派。襲兩廣總督衙門。以衆寡不敵。力竭而破。生存者僅數名。抱炸彈勇往突擊。亦未達到目的。相繼作最後犧牲。後得斯敢死志士之屍。凡七十二。因建墓以紀其功。中山先生親題「浩氣長存」四字。以誌景仰。縱其功未就。而影響後日之革命者甚大。故至此瞻謁者。絡繹不絕。靡不肅然起敬。墓之四周。作園林式。花木夾道。幽雅絕俗。園外滿植白梅。倘屆冬令來謁。想必梅花盛開。晴香疏影。益添雅緻。而增敬處

沙面異域

中國四大商埠之中。廣州未有外國租界。所謂粵人自負之處。然沙面乃儼然英法之國土。境內行政。不許中國政府過問。與租界無異。實一具體而微者。惟以面積過小。事變以來。凡事俯就。不敢似津滬租界之跋扈。敵性耳。沙面原屬沙積之地。四面環水。有東西二橋通沙基（此爲歷史上有名之沙基慘案發事處）島作橢蛋形。四週砌以花崗石。植樹闢路。風景絕佳。其中樓房整齊。煞是美觀。一切豪華。盡足表現歐洲帝國資本主義之淫威。各國領事館及大商行。咸聚於此。當咸豐七年。粵人以不堪英天主教徒壓迫。發生教案。英法政府藉口十三行所設商行被火。乃恃其船堅砲利。強迫租借此地。由咸豐十年起。期爲九十九年。今已過期。既不償租價。亦不還地。景色不殊。令人感傷不已。

（照片上爲檢閱童子軍。下爲七十二烈士墓）

秋風起兮鮮血飛 慘殺案連日二起 久告平靜之連市刀劍聲

在金風颯颯。呈靜穆秋色裡的十八日深夜。而大連市內突然發生血腥慘殺事件。以此噩耗傳出。頗與穩靜生活中市民之一大衝動。其事實經過錄次

大連市惠比須町七十番地。住有朝鮮人安田新吉（三七）爲一船員。乃與伙友大島月福等同居一處。安田於十八日午後九時。隻身前往榮町新東亞咖啡館飲酒。時至同九時半欲歸。惟因囊無分文。遂謂歸舍挽款。當有該咖啡館招待杉野絹子（二〇）吉田光子（二〇）隨同而去。乃由榮町搭乘電車至惠比須町降車。一同至小村公園西門前時。而杉野絹子見其非常黑暗與一素不相識之男子。同道而行恐生不測。遂躊躇不前。終于偕言而去。惟吉田光子祝餞如命強意要去。行未經久。安田取出懷中之切魚刀。驟準吉氏胸部及背部受五處刀傷。立即昏倒於血泊中。後經警防團員發見。遂鳴警送往病院治療。但安田於行兇後身懷利刃。歸返自宅。時至十九日午前二時許。又將同居之大島妻任善之（三三）出以利刃割腹慘死。繼而自亦引罪自殺。被害者之夫大島目睹慘狀。驚惶失措。鳴警之後。又將被害與加害者一併送往醫院治療。惟因二者負傷過重。送至當日午前四時二十分乃至同五時之間。已同登鬼籙。刻由小崗子警署正調查行凶之內情云

於惠比須町發生慘殺二女事件未久。繼於十七日午前二時許。又有市內若狹町二四一番地。昌鮮館投宿之平島入。伊藤正雄與豊田茱（二〇）二者。因飲酒致生口角。遂而前往中央公園內之空地。而伊藤突出所隱藏之菜刀。將豐田砍倒。致被殺害。已被急行之係官逮捕

球訊

旭東籃球隊 結成陣容

本埠旭東籃球隊現已結成其陣容如左

△會長劉子厚△顧問孫宗信△指導李萬富△幹事王省三△王俞生。孫生本△會計孫受昌。劉厚鈞△隊長張志有△副隊長葛秀友△隊員張連城。安永有。劉純明。李貫堂。張則清。齊景和。藏哲義。辛榮本。羅明忠。尚玉亭。楊新年。曲景海

◇工華足球隊。卜今日（二十日）自下午五時。戰俄人隊於大連運動場外場

◇本埠新青足球隊。定於二十日午後六時。在大連運動場外場。對隆華隊作第七回比賽

觀光局改稱 東亞旅行社

社團法人日本國際觀光局。現已占有日本內地及滿洲國。華北。華中。華南之廣範的活動地域。於日滿華三國之交通界並觀光事業之發展上。曾有極大之貢獻。但該觀光局爲即應現下之實情。已有變更名稱之必要。自八月一日。已將從來之日本國際觀光局之名稱廢止。而改爲「東亞旅行社」向大東亞之觀光事業。開始新的發足云

密輸紙幣落網

大連市壹岐町三六番地。川村篤志（四四）自大正十一年就職於滿鐵。於滿洲事變之當時。曾參加北滿熱河之作戰。其後轉勤於華北交通。繼於本年四月一日退職。當與牛島出身之髙山某及津市之華人某以共同出資三萬圓。擬行經營商業。然於滿鐵之退職時。該領到退職津貼身元保證金及賞與金等合計一萬五千圓。時有備人陳某唆使。而將禁止使用之滿洲國幣。若以密輸於關滿。以滿洲國幣一萬三千圓。購買聯銀券九千五百圓。擬搭萬壽丸企圖密輸。因檢查嚴重。乃將該項紙幣隱藏於一等寢台之床下。上陸後。兌換完畢。又擬款登輪時。被水上署逮捕

帝國保險 資本金一千萬圓 上海火災保險
如承賜顧請用電話或信片於左近支店或出張所可也
滿洲總代理店 山縣通二一二 電話代表㊂一五一一番 國際◎運輸 保險部

一九四一年的新發明 クローム桃形無匡鏡架
配裝各色鏡片 無不應有盡有
戴之、美觀、大方 保證滿意
愼昌公司眼鏡部啓 大連市浪速町奧町角 電話二一四三九六番 （1）

眼科專門 光明醫院 院長 王義心
（入院隨意）
大連市西崗德勝街九番地 （新開大街南頭路西） 電話㊂一一〇七番

京城 都藥房 淋藥
好評嘖々…… 世界獨特的神效秘藥
◎本藥爲予防花柳病絕妙之聖藥
藥價：◎試藥 貳圓 ◎半劑 四圓 ◎一劑 八圓
主治效能：男子急慢性淋疾一切 女子赤白帶下症（冷症） 睾丸炎（副睾）軟性下疳 淋毒性關節炎、膀胱炎 橫痃、第四性病 化濃性腫物一切
◎本藥並無代用品 合資會社都藥房 全滿各地到處藥店均有代售

罹患數年的淋病與赤白帶下症 一劑八圓即足
◎百發百中 ◎保能斷根 ◎永不再犯
男女患者諸位 請速購服以期早登彼岸

★免費贈呈 興農讀書 農業進步社

犬 內科 外科 皮膚科 一般
伊藤犬病院 大連市榮町二番地 電話㊂二二五番 （連鎖街小門對過）

正隆百貨店
夏！流行 衣料豐富 歡迎購選
大連西崗大龍街三二 西門市服部 電話三一二四 二五九 二三九 四九番

由奉回連暑期已過照常開業
隆中策判人事進退 命理休咎決
[illegible]
介紹人 大連市商會會長 大連市商會副會長 大連甲復昌盛銀號
中央俄國飯店樓上四號

命相大家 趙天策來連 現寓榮町中央旅館
嘗聞孔子云、君子居易以俟命、小人行險以徼幸[illegible]
現寓榮町二番地 中央旅館二樓218號

再謝 許桂坤居士治愈兄弟父女多年沉疴
[illegible] （1）

北京星卜命相 神算雲遊奇子
久遊京津滿洲各省著名命相家到連天星測命[illegible]
立本大旅社三樓上四七

初次來連 命相專家 保險決疑社
[illegible]
本社門市設立大連西崗得勝街三十番地 保險決疑社

胡琴 通信教授
[illegible]

照片 函售影片
[illegible]

簿記學免費函授
[illegible]

失照聲明
敝有領名執照壹張計地壹畝八分九厘八毫坐落于蓋縣郭家店街福聚鳳號六牌東至道姓西至道南至道北至王姓於本年春不愼遺失除請縣署補發新照外特此聲明作廢
聲明人 桑瑞曾啓

家庭問題解答

女友已達夫妻成分 家嚴定婚可否撤消

我是一個二十一歲的青年、會卒業於××初中學校、二年前僥倖考入B埠××會社任職外交員兼通譯月俸在九十元以上、頗得本社長垂青、彼時我的生活都感覺到二十四分快樂、同時偏又結識了一位很有智慧的女友、年齡比我小兩歲、去年已經於國民高等卒業了、當下她在××初級小學校裡担任教師、我們每天下班後、總是在一起談天、不但她對我有好感、並且她的父母都很表同情、因爲我在異地作事、對於飲食甚感不便、她的一雙父母堅意讓 我每天到她家裡開飯、也因她家裡人數很簡單、除她和她父母之外、並無別人、人家即誠意相召、我眞不敢裝那假惺々、所以於去年十月間就開始 每天到她家裡用飯、這樣一來我們的愛情可就不言可喻了、我們在表面上雖然沒有定訂婚約、可是於精神上已經達到非 我不嫁非她不娶的成分、詎料好夢難成正值這個當兒、父親從故鄉裡迫來電報、文曰「要事速歸」當即應命返回故鄉、到家裡母親向我說、父親於一個月前、業經與我定妥終身、擇於七月十八日結婚、女方是父親同差長官的三小姐、年齡和我相同人品很不錯、不過我知道她性情很驕傲、眞不如B埠的她多矣、我立時向父親請求退婚、並詳細告訴 B埠的她怎樣體貼我、我眞要把她拋棄了、未免於良心上有愧、我怎能忍那樣慘忍呢？這一席話我一面向父親說着、一面就要哭了、結果倒是母親痛我、怨父親粗心、在定婚時不應該不通知我同時父親也有些悔意、不過父親自主定婚的理由、也是根據和他們長官很相契、並且看那三小姐人品很好、才主辦的、現在父親向他們長 官再三再四的陳述我在B埠發生的種種關係、但他的長官和三小姐一定不許退婚、父親現在既把事作錯了、又不肯破了情面、心裡很是難過、他已經臥病三天了、母親也很着急、我呢、除了決意不和 那三小姐結婚外、再就沒有解決的方法、萬望

文俠先生見憐、早日指示迷徑、 則感大德無涯矣

映晨待敎於雙城

解答

映晨君：你的遭遇可羨、你的見解可欽、旣是決心不忍拋棄了B埠的她、不管跟那位三小姐結婚、這事就這樣的決定、算是很對了、這並沒有什麽太難的問題、因爲「訂婚」只是婚姻上的初步、可以聲明廢除、何况你已達到婚姻自主的年齡、而這婚約又是由命令代訂的、只要你聲明不同意、自然是無効的

你這樣作、在表面上雖然像是反對了你的父親、可是實際上無寧說是解脫了他、因爲你父親正是處在進退維谷追悔不迭的地位、你須即速用有効的方法、表白出你的決意來、使對方打銷了對你追求的野心、這樣一來、他們就只有怨恨着你、而諒解了你的父親、這不是很好的兩全辦法嗎！至於有効的聲明、以「宣布在新聞紙上」和「郵便內容證明」等都可以

按你和B埠某女士的結合、在旣往的經過裡、處々蘊蓄着恩和愛、這裡面有香甜、有情義、有溫柔有旖旎、更有夫妻之愛、母女之愛、親戚之愛……愛、總之、你旣進入愛河深處、便要本着人類「你愛我我也愛你」的互愛精神、去培植出愛的碩果、切不可忍心殘酷、把她給摧毁了、造成終生莫贖的遺憾！

金錢、勢力、雖然是世界上無敵的法寶、但若把婚姻築在這上頭、那是最危險不過的、她是你父親上司的小姐、你是她爸々屬員的兒子、這裡面天然有一種不平衡的界限「齊大非偶」何況她又是個驕傲的人！

(丙彥代答)

診室

△陽和湯之功効

問：啟者、敝人於五年前歷部患瘰癧症、屢經醫治於前年秋始全愈、但去春一部又復發經友人傳偏方服下後、食慾日漸不振、以後右部腰眼下邊腫々痛、繼而紅腫起來、於臘月末始破頭、流膿或粉子等樣、並未見其間經中醫治療多次、經愛光鏡照後、據醫生說、內部骨頭已壞、不能療治、無奈去奉醫大、據云、住院三二年、好否不定、敝人亦未就診、返宅後仍就中醫治療、但亦無效、時下面現白色、瘡部流膿、或粉子水飲食不佳、惟瘰癧全愈、此瘡一般人說是漏瘡、久聞貴診室、回春有術、特來懇求良方、解除痛苦、終身不忘、敝人現年二十五歲、現臥床不起有無生命危險、並祈賜知

趙永德候敎安東

答：大凡瘡瘍潰後、經過長期不愈者、都是陰疽之類即俗語所謂漏瘡是的、人生有了此等病、因爲纏綿之苦可謂極大之不幸了、可是此等病雖然醫多束手、然而不能盡歸於失望驗方新編陽和湯一方、可認爲此等症千古不變之法、病重時須服過二三十劑始收功、今人雖多知此方之妙、惜每因服數劑後不收效自棄、結果每致一病不起、問者如在可能治之範圍內、不妨也服用但方內鹿角膠眞者始有效、宜注意

漢醫張文熙解答於 西崗長安街醫室

乳兒與授乳

母親應注意的事

乳兒之榮養、是最要緊的事情、現在勿用贅言、拿我們的經驗來看、營養好的乳兒尤其是母乳養兒、就是得病、也不費事的就好了

關於此點、讓我們用實例來觀察一下子、先就兩期著中最多的消化不良來說

	患者數	死亡數	治癒數	死亡率
母乳營養	四〇	四	三六	10%
混合營養	六五	一四	五一	二一、五%
人工營養	八四	二七	五七	三二、一%
合計	一八九	四五	一四四	二三、八%

看上表可知 母乳營養兒的入院少、人工營養兒的入院多死亡數大體也是同樣、再看々死亡率、母乳死的一成、混合營養死的是二成二分、人工榮養死的大約是三成二分、消化不良的、混合營養、有母乳的二倍人工營養、有三倍的危險院的也少、縱然消化不良、但是死亡的尤少

其次來看々兒童 最多的肺炎與營養關係、肺炎和消化不良適異

肺炎兒的營養法與 病後經過

營養法	母乳	人工榮養	混合
治癒數	四三	六三	六〇
死亡數	八	一六	一〇
死亡率	一五、八	二〇、二	一五、〇

肺炎兒的營養 狀態與病後經過

營養法	上	中	下
治癒數	一一七	一三二	一〇四
死亡數	三	二三	四八
死亡率	二、五	一四、八	三一、六

觀上表可知、肺炎的時候、母乳營養的死亡較 比人工營養、混合混養兒少、假使得了肺炎病也比較的容易治好

再是營養的良否、於肺炎的死亡、有很大的關係、營養不良的兒童 較比普通營養的兒童、死亡二 倍以上

總而言之、乳兒吃母乳是最好的營養狀態若好、當然能預防種種的疾病、就是得了病也容易治

不過母乳對於營養方法、若不得其當、也是不成的、就像乳兒哭泣的時候、給奶吃那得絕對避免的

授乳、生後一個來月、隔三小時一日六回、其後則每隔四小時一日五 回晚間還是不授乳最好授乳稍稍離了 這個規則、固然不能什麽大錯、不過還是照着這個規則、利益很多

授乳的間隔、若是適於短促在以前吃的乳尚 未消化存留胃中、而再吃乳因之以前的乳不能受胃液的作用、細菌繁殖就要生病

因爲胃中出鹽酸、能把這胃中很乾淨的消了毒、出鹽酸大約在吸乳後一小時半、所以不規則的短間隔授乳、這個鹽酸無暇出來、胃中細菌增加、走到腸子裡、就成了消化不良的原因、再是授乳時間正當、兒童離乳也不費事 (元澤)

家庭常備藥

(十五)蘇打、可用以治火燙傷

第三、內服藥類

(一)芥末 此劑可以引吐

(二)瀉鹽、此劑用爲瀉劑適於壯年、每服一大匙、溶於開水、服半茶杯

(三)蓖麻子油、此劑與瀉鹽同、唯適於兒童治便閉、腹痛、食滯、每服一至二湯匙

(四)蘇打、此劑服下、可解酸類之毒

(五)蘇打薄荷餅、此劑服之、可以袪風解酸、治腹痛、嘔酸、每二、三小時、服用一次、每一次、二、三片、開水送下即可

(六)生薑糖漿、服此劑可袪風、補胃、腹痛氣脹時、每服半至一茶匙、加開水飲下

(七)芸香安母尼精、此劑爲興奮劑、神失昏迷、氣脹、脈緩、頭暈、腹痛時、每十五分時服一次、每次服二十滴、加溫水送下

(八)威斯克及白蘭地、此二劑亦均爲興奮劑、可於精神疲乏時飲之、每次半至一茶匙以開水服下

(九)痧症藥水、凡腹痛吐瀉、頭痛、胸悶皆可服用、每次十至二十滴、加開水服之

(續完) (英 及)

現代日本風俗習慣誌 (八四)

李心炎

(地) 打倒時運觀與特人

我國人、及古之日本人、多信仰時運觀念 有好事發大財者曰：「走運」否則曰：「運悪」近時日本人的自然習慣、趨向：「打倒時運觀念」因爲時運觀的迷信誤人、每術不順利、以爲運尚未至、即停滯一切待佳運轉來、其實實在也是不對的了

所以進而新 又樹立一種純理的說法曰：「金錢是生有兩個面孔的怪物、一個是成功之面向着努力者、一個是失敗之面、向着懈怠分之、如果見他人成功以爲 是運佳、乃是：「努力之力尙不充足」的證據

再就是恃他人之力、就是富於依賴性的人動不動就恃人、或非依賴人不可、一輩子也不會成功、發財就更不用問了、所以他們注意、凡事須先發揮自己力量、個人的手腕、是個人一切之一切的大資本、如果恃他人太過就不啻 拋棄自己一切本錢的

(元) 收—貯—簡省觀

甚麽叫：「收—貯—簡省觀」就是說：「收錢不如貯金貯金不如節儉」只管收入不貯則非、且只知貯金、而不知注意浪費也是不妥當的

每月收得數百、數千圓的薪金、尙得拉債者和每月收入、僅二三十圓、尙豊衣足食者相比、即成了良好的證明、乃是因爲儉撲和 浪費的結果所使然

(寅) 物品即是現金觀

他們最重的是：「發財方法的人、就必持物方法巧的人、因物品即 是現金、須十分注重」

日人有言曰

「拋棄一個銅鈿(一分錢)的人、社會上很少、可是浪費濫用濫廢物品的人很多、濫廢物品、就是直接拋棄無故的金錢例如穿三年的洋服、竟能穿到六年、無形中即成了半價品、這是眞理所表現、不是難懂的事情

(卯) 人蔑錢錢即蔑人觀

爲人不許蔑視錢、如果不愛惜金錢、則也即不愛惜人、金錢之神專往愛惜 他的人家去集合

你不喜愛它、它就一怒而去或者連一宵也不停、即往別人家去、大家細玩味一下、恐怕不是假話吧

(辰) 金錢的三大敵觀

金錢是血汗的代價、這人人都這樣說的、可是千圓代價、能被疾病給你破壞了、萬圓的代價能被女色消滅了、十萬圓的代價能被行市給搞蕩了

所以他們以爲：「疾病」「女色」「行市」是金錢的三大敵因之、收入的錢、要貯金、若存在手內、就是浪費的基因、而且旣然儲存上、即不得提用因爲提出一用、能失去再存勇氣

快樂婚姻的秘訣

漢西

(一)要彼此忍耐

(二)兩個人要在一起工作、一起遊玩、一起發展自己的人格

(三)在衝突的時候、不要用過分的話 (怕講過分的話、會後悔不及)

(四)彼此間在習慣、思想、或態度上、若有些小不滿意或不相同的地方、切不要保留到破臉的時候才和盤托出來、要馬上心平氣和地彼此討論

(五)要彼此坦直

(六)「同情」和彼此了解、是家庭的兩根樑棟

(七)早晨分離的時候要興致勃々、晚上見面的時候要滿面春風

(八)要有難同當、有責任同負

(九)要建立你們自己的家庭 (不要和別人家混在一起)

按 本篇係某審判官由他的經驗中寫出來的

談々生活

榮芝

藝術化的生活

提起藝術化的生活、恐怕人嚇了一跳罷、必聯到如何漂亮堂皇、美麗罷、但是眞正之藝術化的生活、不費錢、平民都可作到「衣」「食」「住」日常生活之藝術、正是民之藝術洋車夫苦力農夫、都可做到、茅屋裡講點衛生、衣履清潔不就是很藝術嗎、小屋子能潔淨化、就是藝術生活、就是個安舒的「樂園」了

不但衣食住、思想行爲也要藝術化、不粗魯不傲慢、有禮貌、通人情有精神有智力、這不就是思想行爲的藝術化嗎

健康化的生活

健康爲人生之福、勞動界多健康之輩、我們家庭中人、如何得到健康化的生活、須操作以時、休息以時、運動以時飲食起居各有定時 雖不希冀健康、而健康自然就來了、不但按時息作、且須講求衛生、心神寧靜、不爲外事外務所擾亂那末健康化的生活、不期而自至矣

理想化的生活

理想爲導人之明燈、提高人格之原動力、人之生活、沒有高尙理想之引導、就是盲目的生活、沒有意義、主婦有主婦的理想、學生有學生的理想、小姐有小姐的理想、文人有文人的理想、理想要高尙不要卑鄙、那末家庭社會中那些吃飽了就睡、睡醒了就吃的、過着那樣生活的人、不但說沒有高尙之理想、就是遠平常的思想也不見得有、眞理想化之生活的、對家庭社會國家、他們是背負責任的人啊

家庭的讀書生活

家庭閒暇、爲造就知識、家庭讀書爲造就學問、一家之中晚間無事、群相聚處、宜擇一書讀之、或一人讀而衆聽之、或輪流讀之、遇有疑難、互相討論、解釋較易、家庭中人之學問必日臻進境矣、讀書之樂爲家庭教育之基、且不失實貴書之光陰空拋、兒童在家養成讀書之習慣、將來到校、可觸旁通、事半功倍焉

讀書不可貪多、務要求其精熟、家中宜有書架、或另備藏書室、關于史地游記詩歌小說傳記等、皆當預備、或收藏幾種古版書更好、喜讀書者、多以書爲寶、家庭之讀書生活是不可或忽的事

生活與談話

言語一科、爲學問之一、關係很大、家庭中人、三餐食後正爲練習說話之機、宜述說有趣味之事、俾於大庭廣衆之間能言談自若也

然而喜批評人之長短、道人之是非、爲劣根性也、宜避忌之、戲謔輕佻之言、是猥褻不道德者、亦宜摒棄之、忠厚之善言、宜由衷而發之、人聞之而獲益、且對之必欽敬故生活中之談話、亦爲重要之一事也

生活與運動

運動能使身體健康、精神活潑、體力增長、不但有關於治家、更關乎强國也

衣不過緊、免受束縛、臥必在通空氣之房間、戒多食以快一時之慾、食須細嚼、常沐浴以使血清、每日於晨昏飯後施行適宜之運動

生活與休息

每日作事、在一日之中的工作、足以疲勞心身、藉休息可以恢復精神、若身體常疲、元氣漸虧、心志紊雜、憶力必減退、精神必頹萎、故於每日於作業之餘的休息、亦爲生活中不可缺者也、凡作事一點鐘、必休息五分、午晚餐後、必休息十分、若能半點更佳、休息爲生活中養心之道、切不可忽視之也、思想、腦力、精神、體健、都可在按時休息而培植之也

名手對局 (一〇三)

揚州 竇國柱 (先)　北京 張德魁 (和)

車四平二 (圖如上) 卒九進一 車二平一 車一退一
砲二平五 相七進五 車一進二 車八平七 車一退二
車一進一 砲六平七 卒一進一 砲七進四 卒一進一
馬九進七 卒一平二 兵七進一 卒二平三 馬七進五
車一平四 砲七退二 車四退一 兵七進一 車四平五
砲七進三 砲二平三 兵七進一 (續完) (和)

小評　胡震洲

按是局起首廿一着雙方平穩、至廿二着黑方以砲五進四去兵兌馬、略佔先勢、第二十五着、紅方砲二進三、及二十七着車二進二、洵屬要着、堪爲勁敵、第三十三着車四平二、反守爲攻、第五十五着、兵七進一着和、若改走馬五退六、黑方挽扣、倘費週折也

宏濟大舞台

(陽歷八月十六日起晚七天)(全院一律大人一圓小人五毛)

◀今天獻演古裝新片▶

上海華成公司全力鉅製偉大古裝歷史名劇鉅片

雪艷娘

◆平劇一梅雪已經紅遍南北！

◆電影雪艷娘當然震驚宇內！

上海(紅星)王熙春小姐(領銜主演)

◆絕世奇情絕世悲劇！

◆一門忠烈可歌可泣！

◆含寃忍辱紊志報仇！

◆夫妻再會雪林重圓！

下期准演 描金鳳

大世界

大連日新街　電話三五三六五

今天演

◁明星公司出品▷

女兒經

胡蝶(主演)

下期二十二號放映

岳飛

新華公司古裝歷史忠孝巨片

李氏 小兒疳藥

本疳藥出世以來是小兒疳病以及胃腸諸病定價每袋國幣四角外埠函購代價先惠德發奉天大西邊門外鴻育堂藥店招聘代理處待遇優備有簡章函索即寄

唯一對症治療新藥本疳藥

適應症

稟賦素弱 氣血不足

面色青白 肌肉消瘦

肚大堅硬 青筋暴露

消化不良 乳積食積

吐瀉洞泄 大便不整

胃腸積熱 不思乳食

口鼻生瘡 肌肉腐爛

搖頭揉目 喜食泥土

煩燥驚悸 一切疳疾

代理店

大連、德記全棧、安東、東益增遠、廣興、大生東、兄弟藥房、鳳城、東益增遠、振豐泉、橋頭、德增遠、和大本溪、兄祥豫昌、協盛、福、遼陽、咸春堂、西安、廣聚興、東豐、慶源、萬育堂、廣生堂、磐石、天和堂、萬堂、朝陽、合源、德慶、通、山城鎮、萬和、西堂、春、祥和、鎮、清原、萬永、和、鐵嶺、義和、蘇和、四堂、和聚義堂、開原、原廣、順、昌、四平街、德順、亨、堂梅河口、堂、房同泰、和、義和藥房、撫順、義家和天和、新京、久和、藥房、耀庭、源即、愈、團、基田、藥房、天和、慶、德、會、藥房、仁德、發、藥房、房、惠、華、西藥房、同慶、泰、增、屯、新華、信堂、和堂、義、德、和、吉林、仁壽堂、同和堂、謙德、哈爾濱、順、春、永、藥房、豐、和、吉、慶、盛、久遠、達、下九台、老福、泰、房、裕、泉、昇、興、公、天育堂、五洲藥房、積中昇、西號、和、泰、洮南、永和堂、和發、雲昇、生生堂、廣生堂、和順、輯安、天生堂、白城子、王爺廟、欲生堂、雙城、義、三岔河、西豐、仁德慶、泰安鎮、永泰昌、和發增、義昌德、天和源、世一堂、增、八面城、德慶同、各大都市均有代理

奉天市大西邊門外

鴻育堂藥店出品

電話二一•三三五一

獅子牙粉

爲什麼 刷々牙齒？

別說因爲早晨不刷牙，非常不舒服，且又不好看。這固然要緊的理由。其實還有一個重大的緣故。牙齒是因爲咀碎食物。咀的越好，越可以容易消化，越能取得身體榮養。

獅子牙粉，才能殺除病菌以防牙患，强化牙質以增嚼咀力！

奉天 滿洲ライオン齒磨株式會社

補劑的眞義

補劑眞義 是在補充體內所需要的不足成分、是以營養分雖多、而不合病弱身體的需要者、當然不是眞正補劑、有害胃腸或爲不消化性者實際上也不能稱是眞正補劑。須知病弱人的需要物質、是爲血肉成分的蛋白質、同時因病弱的關係、胃腸消化機能不健、如果濫投普通補劑、反而有害無益、所以眞正補劑的第一條件是須含血肉成分的體蛋白質、第二條件是無需胃腸消化、而即能造血肥肌。據此、則補血滋養强壯劑的保利他民、洵是近代最進步的眞正補劑。

保利他民

是用滋養極豐富的蛋白質爲原料、根據胃腸消化的同樣方法、利用蛋白質消化酵素、施行人工完全消化而成、內含造血素、肥肌素、發育素、食慾素、活力素、荷爾蒙素等諸種重要阿米諾酸、堪奏造血肥肌•增進食慾•强健胃腸、改良血色、促進發育、健腦益智、增進抗病力等各種効果、故適用於下記主治範圍。

主治

肺癆 呼吸器病

貧血 食慾不振

病後衰弱 產前產後

虛弱兒童 神經衰弱

營養不良 消化器病

精力疲乏 心身過勞

包裝 小瓶一圓五〇 中瓶三圓〇〇 大瓶五圓〇〇

總發行 武田長兵衛商店 日本大阪市東區道修町

滿洲總發行 滿洲武田藥品株式會社 奉天市大和區春日町

補血滋養强壯

保利他民

各大藥房均有經售

41(5)112